



แผนอัตรากำลัง ๓ ปี  
ประจำปีงบประมาณ  
พ.ศ. ๒๕๖๔ - ๒๕๖๖  
(ปรับปรุงครั้งที่ ๑)

ของ

องค์การบริหารส่วนตำบลในเตา  
อำเภอห้วยยอด จังหวัด

## แผนอัตรากำลัง ๓ ปี ประจำปีงบประมาณ พ.ศ. ๒๕๖๔ - ๒๕๖๖ ปรับปรุงครั้งที่ ๑ องค์การบริหารส่วนตำบลในตา

.....

### ๑. หลักการและเหตุผล

การบริหารจัดการอัตรากำลังของหน่วยงานรัฐ เป็นสิ่งสำคัญและต้องดำเนินการต่อเนื่อง เนื่องจากการกำหนดอัตรากำลังคนในองค์กรหนึ่งจะมีความสัมพันธ์กับการกำหนดอัตราเงินเดือน ค่าจ้าง ค่าตอบแทนประโยชน์ตอบแทนอื่น และสวัสดิการอื่น ๆ ที่มีความสัมพันธ์เกี่ยวเนื่องสอดคล้องกัน เพื่อให้การบริหารจัดการอัตรากำลังของหน่วยงานมีความสมบูรณ์และต่อเนื่อง ภาระหน้าที่ความรับผิดชอบ ลักษณะงานที่ต้องปฏิบัติ ความยาก และคุณภาพของงานปริมาณ แบ่งงาน ระบบงาน และระบบการจ้างที่เหมาะสม ไม่ซ้ำซ้อนอันจะเป็นการประหยัดงบประมาณรายจ่ายขององค์การบริหารส่วนตำบลในตา การให้บริการที่รวดเร็วต่อประชาชน มีประสิทธิภาพ มีความคุ้มค่าสามารถลดขั้นตอนการปฏิบัติงาน มีการลดภารกิจ และยุบเลิกหน่วยงานที่ไม่จำเป็นการปฏิบัติภารกิจสามารถตอบสนองความต้องการของประชาชนได้เป็นอย่างดี

๑.๑ ประกาศคณะกรรมการกลางพนักงานส่วนตำบล (ก.อบต.) เรื่อง มาตรฐานทั่วไปเกี่ยวกับอัตราตำแหน่ง กำหนดให้คณะกรรมการกลางพนักงานส่วนตำบล กำหนดตำแหน่งพนักงานส่วนตำบล ว่าจะมีตำแหน่งใด ระดับใด อยู่ในส่วนราชการใด จำนวนเท่าใด ให้คำนึงถึงภาระหน้าที่ความรับผิดชอบ ลักษณะงานที่ต้องปฏิบัติ ความยาก ปริมาณและคุณภาพของงาน ตลอดจนทั้งภาระค่าใช้จ่ายขององค์การบริหารส่วนตำบล ที่จะต้องจ่ายในด้านบุคคล โดยให้องค์การบริหารส่วนตำบลในตา จัดทำแผนอัตรากำลังของพนักงานส่วนตำบล เพื่อใช้ในการกำหนดตำแหน่งโดยความเห็นชอบของคณะกรรมการกลางพนักงานส่วนตำบลจังหวัดตรัง ทั้งนี้ ให้เป็นไปตามหลักเกณฑ์ และวิธีการที่คณะกรรมการกลางพนักงานส่วนตำบล (ก.อบต.) กำหนด

๑.๒ คณะกรรมการกลางพนักงานส่วนตำบล (ก.อบต.) ได้มีมติเห็นชอบประกาศการกำหนดตำแหน่งข้าราชการหรือพนักงานส่วนท้องถิ่น โดยกำหนดแนวทางให้องค์การบริหารส่วนตำบล จัดทำแผนอัตรากำลังขององค์การบริหารส่วนตำบล เพื่อเป็นกรอบในการกำหนดตำแหน่งและการใช้ตำแหน่งพนักงานส่วนตำบล โดยเสนอให้คณะกรรมการกลางพนักงานส่วนตำบลจังหวัดตรัง พิจารณาให้ความเห็นชอบ โดยกำหนดให้องค์การบริหารส่วนตำบลในตา แต่งตั้งคณะกรรมการจัดทำแผนอัตรากำลัง วิเคราะห์อำนาจหน้าที่และภารกิจขององค์การบริหารส่วนตำบล วิเคราะห์ความต้องการกำลังคน วิเคราะห์การวางแผนการใช้กำลังคน จัดทำกรอบอัตรากำลัง และกำหนดหลักเกณฑ์และเงื่อนไข ในการกำหนดตำแหน่งพนักงานส่วนตำบล ตามแผนอัตรากำลัง ๓ ปี ปรับปรุงครั้งที่ ๑

๑.๓ การบริหาร/การจัดการภาครัฐแนวใหม่ (New Public Management) เป็นมิติหนึ่งที่หลายๆ คนให้ความสนใจเป็นอย่างมาก ซึ่งหัวใจสำคัญคือ การกระจายอำนาจการบริหารไปยังผู้บริหาร หรือที่เราเรียกว่า “Let the manager manages” การบริหารงานบุคคลก็เป็นส่วนหนึ่งที่ผู้บริหารควรทราบ ซึ่งเทคนิคและวิธีการในการบริหารงานบุคคลใหม่ๆ มักมีออกมาให้เห็นเสมอโดยคำนึงถึงประโยชน์สูงสุดที่องค์กรควรจะได้รับ การวางแผนกำลังคนเป็นเทคนิคหนึ่งที่สอดคล้องกับการบริหาร/การจัดการภาครัฐแนวใหม่ได้เป็นอย่างดี เนื่องจากจะช่วยลดค่าใช้จ่ายด้านบุคคลและยังเป็นการสร้างความชัดเจนให้กับการวางแผนการปฏิบัติงาน ไม่ว่าจะอยู่ในระยะสั้นหรือระยะยาวได้เป็นอย่างดีด้วย แนวคิดที่จะทำให้องค์กรมีความมั่นคงในด้านกำลังคน (Manpower/workforce Stability) นั้นมีอยู่สองประการ ได้แก่

(๑) ความพยายามเตรียมความพร้อมในด้านกำลังคนที่มีประสิทธิภาพ เพื่อเตรียมความพร้อมในการปฏิบัติงานที่มีความยากและท้าทาย โดยอาจจะมีการวางแผนงานที่อาจจะทำให้คนที่มีความรู้ ความสามารถในการปฏิบัติงานที่หลากหลายอยู่กับองค์กร และสามารถรองรับความต้องการของผู้บริหารในการใช้งานคนกลุ่มนี้ได้ตลอดเวลา

(๒) การเตรียมความพร้อมในการป้องกันการขาดกำลังคน หรือ การสูญเสียกำลังคนในองค์กร เนื่องจากจะทำให้องค์กรขาดความมั่นคงในด้านกำลังคน ซึ่งในประการนี้นั้น องค์กรจะทราบได้ว่าในแต่ละสายอาชีพ จะมีรอบการ

เปลี่ยนผ่าน หรือ การหมุนเวียนการเข้าออกของคนในสายอาชีพนั้น ซึ่งผู้เขียนขอใช้คำว่า วัฏจักรสายอาชีพ (Career life cycle) เมื่อไร จำนวนเท่าใด และตลาดแรงงานใดที่จะหาคนในสายอาชีพนั้นได้ดีที่สุด สำหรับการวางแผนกำลังคนนั้น ปัจจัยต่างๆ ที่อาจคำนึงถึงได้แก่

๒.๑ ปัจจัยด้านการจ้างพนักงานในองค์กร โดยส่วนใหญ่จำนวนพนักงานนั้นจะถูกเก็บไว้ในฐานข้อมูลขององค์กรอยู่แล้ว การทราบจำนวนพนักงานทั้งหมดหรือการ Update ข้อมูลนั้นจะทำให้ผู้บริหารสามารถกำหนดสัดส่วนกำลังคนโดยอาจใช้สูตรต่างๆ ในการแทนค่าในแต่ละแผนกได้ อีกทั้งยังรู้ขนาดกำลังคนในแต่ละแผนกว่ามีมากหรือน้อยรวมทั้งหมดมีแนวโน้มจะขาดกำลังคนหรือไม่

๒.๒ ปัจจัยด้านอายุของพนักงานในองค์กร การทราบอายุส่วนใหญ่ของพนักงานในแต่ละฝ่ายจะทำให้ผู้บริหารทราบว่า จะมีพนักงานจำนวนเท่าไรที่จะเกษียณอายุ หรือ คิดจะลาออก โดยเฉพาะหากมีข้อมูลมาในอดีตว่าสายงานไหนมีการออกจากงานของพนักงานในช่วงอายุเท่าใด จะทำให้ผู้บริหารสามารถประเมินได้ว่า จะขาดกำลังคนเท่าไร และจะต้องเตรียมหากำลังคนเพื่อมาทดแทนเมื่อใดและจำนวนเท่าไรและตลาดแรงงานไหน

๒.๓ ปัจจัยด้านสายงานที่มีความขาดแคลน การที่ผู้บริหารทราบว่า จะหากำลังคนในสายงานที่มีความขาดแคลนได้จากที่ไหนและตลาดแรงงานแหล่งใดมีคนที่ต้องการมากที่สุด จะทำให้องค์กรมีความได้เปรียบเป็นอย่างมาก เนื่องจากจะสามารถหาคนที่จะมาทดแทนได้ก่อนเวลาที่มีความขาดแคลน

๒.๔ ปัจจัยด้านจำนวนพนักงานโดยรวมที่ลาออกจากองค์กรในแต่ละปี การที่ผู้บริหารทราบโดยเฉลี่ยแล้วองค์กรจะขาดกำลังคนเท่าไรในแต่ละปีนั้นจะทำให้ผู้บริหารสามารถที่จะประเมินงบประมาณล่วงหน้าได้ว่า จะต้องใช้งบประมาณจำนวนเท่าใดในการจ้างคนที่องค์กรมีความต้องการเพิ่มขึ้น

๒.๕ ปัจจัยด้านการสูญเสียกำลังคนโดยเฉลี่ยในแต่ละปีปัจจัยนี้ถือเป็นข้อที่สำคัญปัจจัยหนึ่งเนื่องจากจะทำให้ผู้บริหารทราบคร่าวๆ ได้ว่าในแต่ละปีฝ่ายไหนที่มีความจำเป็นจะต้องเตรียมกำลังคนเป็นอันดับแรก และฝ่ายไหนที่ต้องมีการเตรียมกำลังคนเป็นฝ่ายสุดท้าย ทั้งนี้จะทำให้ผู้บริหารสามารถกำหนดแผนการขาดแคลนกำลังคน รวมถึงการหาตลาดที่สามารถหากำลังคนประเภทนั้นมาทดแทนได้ล่วงหน้า

สำหรับการวางแผนกำลังคนเป็นกระบวนการในการพยากรณ์จำนวนคน การพัฒนาคนในองค์กร การใช้คน และการควบคุมคน โดยที่องค์กรจะต้องมั่นใจว่าองค์กรมีปริมาณคน มีคนที่มี คุณสมบัติ คุณภาพและคุณลักษณะตามที่ต้องการในหน่วยงานต่างๆ อย่างถูกต้องเหมาะสม และในเวลาที่ต้องการ รวมทั้ง ต้องมีวิธีการใช้คนเหล่านั้นให้มีประสิทธิภาพสูงสุดต่อองค์กร ซึ่งตามแนวคิดของ Patten ได้ให้ความหมายของการวางแผนกำลังคนไว้ ๔ ประการ ดังนี้

๑. การวางแผนกำลังคน คือ การวางแผนการทดแทน การวิเคราะห์การออกจากงานของแรงงาน การกำหนดวิธีการที่จะใช้ในการวางแผนอาชีพสำหรับคนงาน การพัฒนาตัวแบบสำหรับการวางแผนคัดเลือก และการเลื่อนตำแหน่งคนงานและการวิเคราะห์ความสัมพันธ์ระหว่างนโยบายค่าจ้างกับการคัดเลือกคนเข้าทำงาน

๒. การวางแผนกำลังคน คือ การวางแผนบุคคล (Personal Planning) มีขอบเขตครอบคลุมกิจกรรมทั้งหมดของหน่วยงาน ได้แก่ การเลือกสรร การบรรจุ การฝึกอบรม การศึกษา การบริหารเงินเดือนและค่าจ้าง ความปลอดภัย แรงงานสัมพันธ์ และอื่นๆ

๓. การวางแผนกำลังคน คือ นโยบายด้านกำลังคนและการจ้างงานเมื่อพิจารณาในแง่เศรษฐกิจ ตามกรอบนี้จะวัดในเชิงปริมาณและคุณภาพของกำลังแรงงานของชาติ การวางแผนตามความหมายนี้ จะมองในแง่โครงสร้างของประชากรและผลิตภัณฑ์มวลรวมประชาชาติและกิจกรรมต่างๆ ที่เกี่ยวกับการคาดการณ์ด้านอาชีพอุตสาหกรรมและแรงงาน รวมทั้งการวิเคราะห์ผลกระทบต่อสิ่งที่เกิดจากการทดแทนแรงงานคนด้วยเครื่องจักร

๔. การวางแผนกำลังคนเป็นกระบวนการที่ทำให้องค์กรหนึ่งสามารถที่จะมีบุคคลและประเภทของบุคคลในปริมาณที่ถูกต้องเหมาะสม ในแหล่งที่ถูกต้อง ในเวลาที่เหมาะสม ซึ่งก่อให้เกิดประโยชน์และประหยัดสูงสุดสำหรับความสำคัญของการวางแผนกำลังคนนั้น สามารถสรุปได้ดังนี้

๔.๑ การวางแผนกำลังคนทำให้องค์กรสามารถคาดการณ์สิ่งที่จะเกิดขึ้นล่วงหน้าในอนาคตจากการเปลี่ยนแปลงทางเศรษฐกิจและเทคโนโลยี

- ๔.๒ การวางแผนกำลังคนทำให้ทราบข้อมูลพื้นฐานเกี่ยวกับสมรรถนะของกำลังคนที่มีอยู่ในปัจจุบัน ทั้งนี้เพื่อปรับการใช้กำลังคนให้ยืดหยุ่นกับสภาพการณ์ที่เปลี่ยนแปลง
- ๔.๓ การวางแผนกำลังคนจะเป็นสิ่งที่เชื่อมโยงระหว่างการบริหารทรัพยากรมนุษย์เข้ากับกระบวนการวางแผนองค์การ
- ๔.๔ การวางแผนกำลังคนจะทำให้องค์กรทราบความสัมพันธ์ระหว่างผลผลิตที่ลูกจ้างผลิตได้กับเกณฑ์ที่องค์การตั้งไว้
- ๔.๕ การวางแผนกำลังคนจะทำให้องค์กรสามารถวางแผนความก้าวหน้าในอาชีพของบุคลากรในแต่ละอาชีพและในละระดับ
- ๔.๖ การวางแผนกำลังคนจะทำให้องค์กรสามารถที่จะจัดปริมาณ ประเภท และระดับทักษะของบุคคลให้เหมาะสมกับงานในระยะเวลาที่เหมาะสมเพื่อให้สามารถปฏิบัติกิจกรรมที่กำหนดให้ ซึ่งจะเป็นผลทำให้ทั้งองค์การและบุคคลบรรลุวัตถุประสงค์ของตนโดยได้รับผลประโยชน์สูงสุดในระยะยาว
- ๔.๗ การวางแผนกำลังคนจะทำให้เกิดการพยากรณ์เกี่ยวกับเงื่อนไขต่างๆ ในอนาคตเพื่อการกำหนดวัตถุประสงค์และโครงการให้สอดคล้องกับเงื่อนไขดังกล่าว ตลอดจนการวางแผนการประเมินผลการปฏิบัติงานให้สัมพันธ์กับเงื่อนไขต่างๆ
- ๔.๘ การวางแผนกำลังคนจะทำให้ผลตอบแทนจากการลงทุนในทรัพยากรมนุษย์เกิดประโยชน์สูงสุด เพราะการลงทุนเพื่อพัฒนาคนต้องใช้ทรัพยากรบริหารจำนวนมากและต้องใช้เวลามาก
- จากหลักการและเหตุผลดังกล่าว องค์การบริหารส่วนตำบลในเตา จึงได้จัดทำแผนอัตรากำลัง ๓ ปี ประจำปีงบประมาณ พ.ศ. ๒๕๖๔ - ๒๕๖๖ ขึ้น

### **ความจำเป็นในการจัดทำแผนอัตรากำลัง**

๑. การวางแผนอัตรากำลัง เพื่อแก้ปัญหาเรื่องการกำหนดตำแหน่งและการปรับระดับตำแหน่งต้องดำเนินการในภาพรวมทั้งหน่วยงาน เน้นถึงโครงสร้าง วัตถุประสงค์และขอบเขตหน้าที่ของหน่วยงาน ให้สอดคล้องกับนโยบาย โครงการ และแผนงานของหน่วยงาน โดยกำหนดเป็นแผนอัตรากำลังล่วงหน้า ๓/๕ ปี
๒. ต้องมีแผนกำลังคนให้สอดคล้องกับแผนพัฒนาขององค์การบริหารส่วนตำบลและแผนงบประมาณ (แผนงบประมาณ PPB: Planning Programming Budgeting) การกำหนดอัตรากำลังคนต้องสอดคล้องกับแผนงาน โครงการ แผนงบประมาณ ในลักษณะแผนแบบผสมผสาน (integration) (แผนงาน+แผนเงิน+แผนกำลังคน)
๓. การทบทวนตรวจสอบหน้าที่ความรับผิดชอบ (Post Audit) การกำหนดหน้าที่ความรับผิดชอบของตำแหน่ง (Position Description) และการเคลื่อนย้ายและเคลื่อนคน (Redeployment) เพื่อป้องกันปัญหาหน้าที่ซ้ำซ้อน คนล้นงาน และกำลังคนไม่เพียงพอของหน่วยงาน
๔. เพื่อแก้ปัญหาในการบริหารงานบุคคลที่จะต้องปรับปรุงแก้ไขทั้งระบบไปพร้อมๆ กัน ทั้งหน้าที่ของหน่วยงาน โครงการ ระบบงาน การกำหนดตำแหน่ง และการปรับระดับตำแหน่ง

## ๒. วัตถุประสงค์

### ๒.๑ วัตถุประสงค์จากการจัดทำแผนอัตรากำลัง ๓ ปี ปรับปรุงครั้งที่ ๑

- (๑) เพื่อให้องค์การบริหารส่วนตำบลในเตา มีโครงสร้างการแบ่งงานและระบบงานที่เหมาะสมไม่ซ้ำซ้อน
- (๒) เพื่อให้องค์การบริหารส่วนตำบลในเตา มีการกำหนดตำแหน่งการจัดอัตรากำลังพนักงานส่วนตำบล โครงสร้างให้เหมาะสมกับอำนาจหน้าที่ขององค์การบริหารส่วนตำบล ตามพระราชบัญญัติสภาตำบลและองค์การบริหารส่วนตำบล พ.ศ. ๒๕๓๗ และแก้ไขเพิ่มเติมถึง (ฉบับที่ ๖) พ.ศ. ๒๕๕๒ และตามพระราชบัญญัติกำหนดแผนและขั้นตอนการกระจายอำนาจให้องค์กรปกครองส่วนท้องถิ่น พ.ศ. ๒๕๔๒
- (๓) เพื่อให้คณะกรรมการพนักงานส่วนตำบล (ก.อบต.จังหวัด) ตรวจสอบการกำหนดตำแหน่งและการใช้พนักงานส่วนตำบลให้เหมาะสม
- (๔) เพื่อเป็นแนวทางในการดำเนินการวางแผนการใช้อัตรากำลัง การพัฒนาบุคลากรขององค์การบริหารส่วนตำบลในเตาให้เหมาะสม
- (๕) เพื่อให้องค์การบริหารส่วนตำบลมีการวางแผนอัตรากำลัง การจัดสรรงบประมาณและบรรจุแต่งตั้งพนักงานส่วนตำบล เพื่อให้การบริหารงานขององค์การบริหารส่วนตำบลเกิดประโยชน์ต่อประชาชนและเกิดผลสัมฤทธิ์ต่อภารกิจ ตามอำนาจหน้าที่ มีประสิทธิภาพ มีความคุ้มค่าสามารถตอบสนองต่อความต้องการของประชาชนได้เป็นอย่างดี
- (๖) เพื่อให้องค์การบริหารส่วนตำบลสามารถควบคุมภาระค่าใช้จ่ายด้านการบริหารงานบุคคลให้เป็นไปตามที่กฎหมายกำหนด

### ๒.๒ ประโยชน์จากการจัดทำแผนอัตรากำลัง ๓ ปี

- (๑) ผู้บริหารและพนักงานส่วนตำบล ที่มีส่วนเกี่ยวข้องมีความเข้าใจชัดเจนถึงกรอบอัตรากำลังคน ตำแหน่งและหน้าที่รับผิดชอบที่เหมาะสมตามปริมาณและคุณภาพที่ต้องการ
- (๒) องค์การบริหารส่วนตำบลในเตา มีอัตรากำลังที่เหมาะสม เพื่อเป็นเครื่องมือในการบริหาร สร้างขวัญ กำลังใจ และเก็บรักษาคนดีและคนเก่งไว้ในหน่วยงาน
- (๓) การจัดทำแผนกำลัง ทำให้สามารถพยากรณ์สิ่งที่อาจเกิดขึ้นในอนาคต และสามารถเตรียมการรองรับกับเหตุการณ์ดังกล่าวไว้ล่วงหน้าได้
- (๔) การจัดทำแผนกำลัง ทำให้ทราบข้อมูลพื้นฐานทั้งด้านจุดแข็ง จุดอ่อน โอกาส และอุปสรรคของทรัพยากรบุคคลที่มีอยู่ในปัจจุบัน และในอนาคต สามารถวางแผนล่วงหน้าเกี่ยวกับการใช้ทรัพยากรบุคคลให้สอดคล้องกับสถานะแวดล้อมต่าง ๆ

### ๓. ขอบเขตและแนวทางในการจัดทำแผนอัตรากำลัง ๓ ปี

#### ๓.๑ กรอบแนวคิดเรื่องการวางแผนอัตรากำลัง ๓ ปี

การกำหนดกรอบอัตรากำลังคนนั้นจะเป็นส่วนหนึ่งของการวางแผนกำลังคนในภาพรวมขององค์กร ซึ่งนักวิชาการในต่างประเทศ นักวิชาการไทย และองค์กรต่างๆ ได้ให้ความหมาย ดังนี้

- **International Personnel Management Association (IPMA)** ให้ความหมายของการวางแผนกำลังคน คือ “การวางกลยุทธ์ด้านกำลังคนให้สอดคล้องกับทิศทางธุรกิจขององค์กร โดยการวิเคราะห์สภาพกำลังคนขององค์กรที่มีอยู่ในปัจจุบัน เปรียบเทียบกับความต้องการกำลังคนในอนาคตว่ามีส่วนต่างของความต้องการอย่างไร เพื่อที่จะพัฒนาหรือวางแผนดำเนินการให้องค์กรบรรลุภารกิจ เป้าหมาย และวัตถุประสงค์ที่วางไว้” โดยการกำหนดกรอบอัตรากำลังในความหมายนี้อาจเป็นการหาความต้องการกำลังคนในอนาคตที่จะทำให้องค์กรบรรลุภารกิจ เป้าหมายและวัตถุประสงค์ที่กำหนดไว้ (Mission-based manpower planning)

- **ศุภชัย ยาวะประภาส** ให้ความหมายการวางแผนทรัพยากรบุคคลว่า “เป็นกระบวนการในการกำหนดความต้องการบุคลากรล่วงหน้าในแต่ละช่วงเวลาว่า องค์กรต้องการบุคลากรประเภทใด จำนวนเท่าไร และรวมถึงวิธีการในการได้มาซึ่งบุคลากรที่กำหนดไว้ล่วงหน้าด้วย การได้มาซึ่งบุคลากรนี้ รวมถึงตั้งแต่การสรรหาคัดเลือกจากภายนอกองค์กร ภายในองค์กร ตลอดจนการพัฒนาเพิ่มศักยภาพของบุคลากรภายในให้มีคุณสมบัติครบถ้วนตามที่ต้องการ นอกจากนี้ ยังรวมถึงการรักษาไว้ซึ่งบุคลากร ตลอดจนการใช้ประโยชน์จากบุคลากรให้เกิดประโยชน์สูงสุดแก่องค์กร”

- **สำนักงาน ก.พ.** ได้ให้ความหมายของการวางแผนกำลังคนในเอกสารเรื่องการวางแผนกำลังคนเชิงกลยุทธ์ในส่วนราชการ ว่าหมายถึง “การดำเนินการอย่างเป็นระบบในการวิเคราะห์และพยากรณ์เกี่ยวกับอุปสงค์ และอุปทานด้านกำลังคน เพื่อนำไปสู่การกำหนดกลวิธีที่จะให้ได้กำลังคนในจำนวนและสมรรถนะที่เหมาะสมมาปฏิบัติงานในเวลาที่ต้องการ โดยมีแผนการใช้และพัฒนากำลังคนเหล่านั้นอย่างมีประสิทธิภาพและต่อเนื่อง ทั้งนี้เพื่อธำรงรักษากำลังคนที่เหมาะสมไว้กับองค์กรอย่างต่อเนื่อง”

- **กรมส่งเสริมการปกครองส่วนท้องถิ่น** ได้ให้ความหมายของการวางแผนกำลังคน ในคู่มือการจัดทำแผนอัตรากำลัง ๓ ปี ปรับปรุงครั้งที่ ๑ ว่า การวางแผนกำลังคน (Manpower Planning) หรือการวางแผนทรัพยากรมนุษย์เป็นกิจกรรมหรืองาน ในการกำหนดวัตถุประสงค์ นโยบาย และวิธีปฏิบัติที่ดีที่สุดไว้ล่วงหน้าเพื่อเป็นแนวทางสำหรับดำเนินการให้เป็นไปตามเป้าหมายที่กำหนดไว้ โดยการดำเนินการอย่างเป็นระบบในการวิเคราะห์ และวิเคราะห์เกี่ยวกับอุปสงค์ และอุปทานกำลังงาน เพื่อนำไปสู่การกำหนดวิธีการที่จะให้ได้กำลังคนที่มีความรู้ ความสามารถอย่างเพียงพอ หรือกล่าวโดยทั่วไป การมีจำนวนและคุณภาพที่จะปฏิบัติงานในเวลาต้องการ เป็นกระบวนการที่เกี่ยวข้องกับการจัดสรรจำนวนอัตรากำลังที่เหมาะสม และคัดเลือกที่มีคุณสมบัติตรงตามที่ต้องการเข้ามาทำงานในองค์กรในช่วงเวลาที่เหมาะสม เพื่อปฏิบัติงานได้บรรลุวัตถุประสงค์ขององค์กร หรืออีกนัยหนึ่ง การวางแผนกำลังคนคือ วิธีการที่จะให้ได้มาซึ่งทรัพยากรมนุษย์และรู้จักปรับปรุงพัฒนาบุคคลเหล่านั้นให้อยู่กับองค์กรต่อไป

จากคำจำกัดความของนักวิชาการต่างๆ จึงอาจสรุปได้ว่าการกำหนดกรอบอัตรากำลังนั้นเป็นการระบุว่าองค์กรต้องการจำนวน ประเภท และลักษณะของต้นทุนมนุษย์มากน้อยเพียงใดทั้งในปัจจุบันและอนาคตเพื่อให้องค์กรสามารถปฏิบัติภารกิจบรรลุตามยุทธศาสตร์ ภารกิจและเป้าหมายที่กำหนดไว้

## กรอบแนวคิดในการจัดทำแผนอัตรากำลัง ๓ ปี

### (๑) แนวคิดเรื่อง การจัดประเภทของบุคลากรในสังกัด

การวางกรอบอัตรากำลังให้สอดคล้องกับภาระงาน โดยวางประเภทของบุคลากรภาครัฐตามความเหมาะสมให้สอดคล้องกับแนวทางการบริหารภาครัฐแนวใหม่ ที่เน้นความยืดหยุ่น แก้ไขง่าย กระจายอำนาจการบริหารจัดการ มีความคล่องตัว และมีเจ้าภาพที่ชัดเจน อีกทั้งยังได้กำหนดให้เป็นไปตามหลักการบริหารกิจการบ้านเมืองที่ดีด้วย ในการกำหนดประเภทบุคลากรภาครัฐ ควรเน้นใช้อัตรากำลังแต่ละประเภทอย่างเหมาะสมกับภารกิจ โดยให้พิจารณากรอบให้สอดคล้องกับภารกิจและลักษณะงานของ องค์การบริหารส่วนตำบลในเขต ดังนี้

• **พนักงานส่วนตำบล** : ปฏิบัติงานในภารกิจหลัก ลักษณะงานที่เน้นการใช้ความรู้ความสามารถและทักษะเชิงเทคนิค หรือเป็นงานวิชาการ งานที่เกี่ยวข้องกับการกำหนดนโยบายหรือลักษณะงานที่มีความต่อเนื่องในการทำงาน มีอำนาจหน้าที่ในการสั่งการบังคับบัญชา ผู้ใต้บังคับบัญชาตามลำดับชั้น กำหนดตำแหน่ง แต่ละประเภทของพนักงานส่วนตำบลไว้ ดังนี้

- สายงานบริหารงานท้องถิ่น ได้แก่ ปลัด รองปลัด
- สายงานอำนวยการท้องถิ่น ได้แก่ หัวหน้าส่วนราชการ ผู้อำนวยการกอง
- สายงานวิชาการ ได้แก่ สายงานที่บรรจุเริ่มต้นด้วยคุณวุฒิปริญญาตรี
- สายงานทั่วไป ได้แก่ สายงานที่บรรจุเริ่มต้นมีคุณวุฒิต่ำกว่าปริญญาตรี

• **ลูกจ้างประจำ** : ปฏิบัติงานที่ต้องใช้ทักษะและประสบการณ์ จึงมีการจ้างลูกจ้างประจำต่อเนื่องจนกว่าจะเกษียณอายุราชการ โดยไม่มีการกำหนดอัตราขึ้นมาใหม่ หรือกำหนดตำแหน่งเพิ่มจากที่มีอยู่เดิมและให้ยุบเลิกตำแหน่ง หากตำแหน่งที่มีอยู่เดิมเป็นตำแหน่งว่าง มีคนลาออก หรือเกษียณอายุราชการ โดยกำหนดเป็น ๑ กลุ่มคือ

- กลุ่มงานสนับสนุน

• **พนักงานจ้าง** : ปฏิบัติงานเสริมในภารกิจรอง ภารกิจสนับสนุน งานที่มีกำหนดระยะเวลาการปฏิบัติงานเริ่มต้นและสิ้นสุดที่แน่นอนตามโครงการหรือภารกิจในระยะสั้น หลักเกณฑ์การกำหนดพนักงานจ้างจะมี ๓ ประเภทแต่ องค์การบริหารส่วนตำบลในเขตเป็นองค์การบริหารส่วนตำบลขนาดกลางด้วยบริบท ขนาด และปัจจัยหลายอย่าง จึงกำหนดจ้างพนักงานจ้าง เพียง ๒ ประเภท ดังนี้

- พนักงานจ้างทั่วไป
- พนักงานจ้างตามภารกิจ

### (๒) แนวคิดเรื่อง การกำหนดสายงานและตำแหน่งงาน ในส่วนราชการ

การจัดสรรอัตรากำลังให้มีประสิทธิภาพ สอดคล้องกับภาระงาน ตลอดจนการกำหนดสายงานและคุณสมบัติเฉพาะตำแหน่ง ให้ตรงกับบทบาท ภารกิจขององค์การบริหารส่วนตำบลมากยิ่งขึ้น โดยจุดเน้นคือ กำหนดสายงานที่สอดคล้องกับหน้าที่ความรับผิดชอบมากที่สุด พร้อมทั้งเอื้อต่อการบริหารทรัพยากรบุคคล อันได้แก่ การโอน การย้าย การวางแผนเส้นทางความก้าวหน้าในสายอาชีพ เป็นต้น ทั้งนี้ องค์การบริหารส่วนตำบลในเขต ได้พิจารณาด้วยว่าอัตรากำลังที่มีอยู่ในปัจจุบัน มีคุณสมบัติทั้งในเชิงคุณภาพและปริมาณเป็นอย่างไร เพื่อให้สามารถบริหารกำหนด อัตรากำลังให้เกิดประโยชน์สูงสุด โดยให้พิจารณาความเหมาะสมในเชิงคุณสมบัติ ความรู้ ทักษะ วุฒิการศึกษา กลุ่มอาชีพที่เหมาะสมกับหน้าที่ความรับผิดชอบหลัก ดังนี้

- **สำนักงานปลัด** คุณสมบัติ ความรู้ ทักษะ วุฒิการศึกษา ที่ใช้ในการบรรจุ และแต่งตั้งให้พนักงานส่วนตำบล ลูกจ้างประจำ และพนักงานจ้าง ดำรงตำแหน่งในสำนักงานปลัด ส่วนใหญ่จะเน้นที่เรื่องการวางแผนนโยบาย อำนวยการทั่วไป การบริการสาธารณะ ให้การบริการสาธารณสุข อนามัยสิ่งแวดล้อม การบริการสาธารณสุข ส่วนวุฒิการศึกษา ที่ใช้ในการบรรจุแต่งตั้งจะใช้คุณวุฒิตามมาตรฐานกำหนดตำแหน่งของแต่ละสายงาน เพื่อให้พนักงานแต่ละตำแหน่งสามารถปฏิบัติงานได้เต็มความสามารถและตรงตามความรู้ ประสบการณ์ที่แต่ละคนมี

- **กองคลัง** คุณสมบัติ ความรู้ ทักษะ วุฒิการศึกษา ที่ใช้ในการบรรจุ และแต่งตั้งให้พนักงานส่วนตำบล ลูกจ้างประจำ และพนักงานจ้าง ดำรงตำแหน่งในกองคลัง จะเน้นที่เรื่องการเงิน การบัญชี การพัสดุ การจัดเก็บรายได้ ฯลฯ ส่วนวุฒิการศึกษา ที่ใช้ในการบรรจุแต่งตั้งจะใช้คุณวุฒิตามมาตรฐานกำหนดตำแหน่งของแต่ละสายงาน เพื่อให้พนักงานแต่ละตำแหน่งสามารถปฏิบัติงานได้เต็มความสามารถและตรงตามความรู้ ประสบการณ์ที่แต่ละคนมี

- **กองช่าง** คุณสมบัติ ความรู้ ทักษะ วุฒิการศึกษา ที่ใช้ในการบรรจุ และแต่งตั้งให้พนักงานส่วนตำบล ลูกจ้างประจำ และพนักงานจ้าง ดำรงตำแหน่งในกองช่าง ส่วนใหญ่จะเน้นที่เรื่องสายงานช่าง การก่อสร้าง การออกแบบ การประมาณการราคา ฯลฯ ส่วนวุฒิการศึกษา ที่ใช้ในการบรรจุแต่งตั้งจะใช้คุณวุฒิตามมาตรฐานกำหนดตำแหน่งของแต่ละสายงาน เพื่อให้พนักงานแต่ละตำแหน่งสามารถปฏิบัติงานได้เต็มความสามารถและตรงตามความรู้ ประสบการณ์ที่แต่ละคนมี

- **กองการศึกษา ศาสนาและวัฒนธรรม** คุณสมบัติ ความรู้ ทักษะ วุฒิการศึกษา ที่ใช้ในการบรรจุ และแต่งตั้งให้พนักงานส่วนตำบล ลูกจ้างประจำ และพนักงานจ้าง ดำรงตำแหน่งในกองการศึกษา ศาสนาและวัฒนธรรม ส่วนใหญ่จะเน้นที่เรื่องการวางแผนการศึกษา การพัฒนาการศึกษา ประเพณีวัฒนธรรมท้องถิ่น ภูมิปัญญา การบริการสาธารณสุข ฯลฯ ส่วนวุฒิการศึกษา ที่ใช้ในการบรรจุแต่งตั้งจะใช้คุณวุฒิตามมาตรฐานกำหนดตำแหน่งของแต่ละสายงาน เพื่อให้พนักงานแต่ละตำแหน่งสามารถปฏิบัติงานได้เต็มความสามารถและตรงตามความรู้ ประสบการณ์ที่แต่ละคนมี

### **๓.๒ ความสำคัญของการกำหนดกรอบอัตรากำลังคน**

การวางแผนกำลังคนและการกำหนดกรอบอัตรากำลังคนมีความสำคัญ เป็นประโยชน์ต่อองค์การบริหารส่วนตำบลและส่งผลกระทบต่อความสำเร็จหรือความล้มเหลวของ องค์การบริหารส่วนตำบล การกำหนดอัตรากำลังคนอย่างเป็นระบบและต่อเนื่องจะช่วยทำให้องค์การบริหารส่วนตำบลในเตา สามารถปรับตัวให้เข้ากับสภาพแวดล้อมที่มีการเปลี่ยนแปลงอย่างรวดเร็วได้อย่างทันท่วงที่ทำให้การจัดการ การใช้และการพัฒนาทรัพยากรบุคคลเป็นไปอย่างมีประสิทธิภาพ ดังนั้นการกำหนดกรอบอัตรากำลังคนจึงมีความสำคัญและเป็นประโยชน์โดยสรุปได้ ดังนี้

๓.๒.๑ ทำให้องค์การบริหารส่วนตำบลในเตา สามารถพยากรณ์สิ่งที่จะเกิดขึ้นในอนาคต จากการเปลี่ยนแปลงทางด้านเศรษฐกิจ การเมือง กฎหมาย และเทคโนโลยีทำให้องค์การบริหารส่วนตำบลในเตาสามารถวางแผนกำลังคนและเตรียมการรองรับกับเหตุการณ์ดังกล่าวไว้ล่วงหน้า (Early Warning) ซึ่งจะช่วยให้ปัญหาที่องค์การบริหารส่วนตำบลในเตา จะเผชิญในอนาคตเกี่ยวกับทรัพยากรบุคคลลดความรุนแรงลงได้

๓.๒.๒ ทำให้ทราบข้อมูลพื้นฐานทั้งด้านอุปสงค์และอุปทานของทรัพยากรบุคคลที่มีอยู่ในปัจจุบันและในอนาคต องค์การบริหารส่วนตำบลในเตา จึงสามารถวางแผนล่วงหน้าเกี่ยวกับการใช้ทรัพยากรบุคคลให้สอดคล้องกับสภาวะแวดล้อมต่างๆ ที่มีการเปลี่ยนแปลงไป

๓.๒.๓ การกำหนดกรอบอัตรากำลังคนจะเป็นกิจกรรมเชื่อมโยงระหว่างการจัดการทรัพยากรบุคคลและการวางแผนเชิงกลยุทธ์ขององค์การบริหารส่วนตำบลในเตา ให้สอดคล้องกันทำให้การดำเนินการขององค์การบริหารส่วนตำบลในเตา เป็นไปอย่างมีประสิทธิภาพนำไปสู่เป้าหมายที่ต้องการ

๓.๒.๔ ช่วยลดปัญหาด้านต่างๆ เกี่ยวกับการบริหารกำลังคน เช่น ปัญหาโครงสร้างอายุกำลังคน ปัญหาคนไม่พอกับงานตามภารกิจใหม่ เป็นต้น ซึ่งปัญหาบางอย่างแม้ว่าจะไม่อาจแก้ไขให้หมดสิ้นไปได้ด้วยการวางแผนกำลังคน แต่การที่หน่วยงานได้มีการวางแผนกำลังคนไว้ล่วงหน้าก็จะช่วยลดความรุนแรงของปัญหานั้นลงได้ ๓.๒.๕

ช่วยให้องค์การบริหารส่วนตำบลในเตา สามารถที่จะจัดจำนวน ประเภท และระดับทักษะของกำลังคนให้เหมาะสมกับงานในระยะเวลาที่เหมาะสม ทำให้กำลังคนสามารถปฏิบัติงานได้อย่างมีประสิทธิภาพ ส่งผลให้ทั้งกำลังคนและองค์การบริหารส่วนตำบลในเตา บรรลุวัตถุประสงค์ที่กำหนดไว้อันจะส่งผลให้เกิดประโยชน์สูงสุดขององค์การบริหารส่วนตำบลในเตา โดยรวม



๓.๒.๖ การกำหนดกรอบอัตรากำลังคนจะทำให้การลงทุนในทรัพยากรบุคคลขององค์การบริหารส่วนตำบลในเตา เกิดประโยชน์สูงสุดและไม่เกิดความสูญเปล่าอันเนื่องมาจากการลงทุนผลิตและพัฒนาทรัพยากรบุคคลของหน่วยงานไม่ตรงกับความต้องการ

๓.๒.๗ ช่วยทำให้เกิดการจ้างงานที่เท่าเทียมกันอย่างมีประสิทธิภาพ (Equal Employment Opportunity : EEO) เนื่องจากการกำหนดกรอบอัตรากำลังคนจะไปสู่การวางแผนกำลังคนที่มีประสิทธิภาพ อันจะส่งผลให้การจัดการทรัพยากรบุคคลบรรลุผลสำเร็จ โดยเริ่มตั้งแต่กิจกรรมการสรรหา การคัดเลือก การบรรจุแต่งตั้ง การพัฒนา และฝึกอบรม การประเมินผลการปฏิบัติงาน การวางแผนความก้าวหน้าในสายอาชีพ การวางแผนสืบทอดตำแหน่ง การจ่ายค่าตอบแทน เป็นต้น

### ๓.๓ ขอบเขตและแนวทางจัดทำแผนอัตรากำลัง ๓ ปี ปรับปรุงครั้งที่ ๑ ประจำปีงบประมาณ พ.ศ. ๒๕๖๔ - ๒๕๖๖

องค์การบริหารส่วนตำบลในเตา ได้แต่งตั้งคณะทำงานจัดทำแผนอัตรากำลัง ๓ ปี ประจำปีงบประมาณ พ.ศ. ๒๕๖๔ - ๒๕๖๖ ซึ่งประกอบด้วย นายกององค์การบริหารส่วนตำบลเปนประธาน ปลัดองค์การบริหารส่วนตำบล หัวหน้า สว.นราชาการเปนคณะทำงานมีนักทรัพยากรบุคคลเปนเลขานุการจัดทำแผนอัตรากำลัง ๓ ปี โดยมีขอบเขตเนื้อหาครอบคลุมในเรื่องต่างๆ ดังต่อไปนี้

โดยทั่วไปการกำหนดจำนวนตำแหน่งต่าง ๆ ภายในองค์กร ควรคำนึงถึงการกำหนดให้มีจำนวนที่เหมาะสมกับลักษณะหน้าที่ ความรับผิดชอบและปริมาณงานของหน่วยงาน ในการวิเคราะห์จำนวนตำแหน่งจำเป็นที่เจ้าหน้าที่ที่มีหน้าที่รับผิดชอบในเรื่องนี้ จะต้องหาวิธีการมาใช้ในการวิเคราะห์ที่เหมาะสมกับลักษณะและประเภทของงาน ซึ่งวิธีการวิเคราะห์ตำแหน่งที่ใช้อยู่ในปัจจุบันมีอยู่หลายประการ แต่ก่อนที่จะพิจารณาวิเคราะห์จำนวนตำแหน่งในส่วนราชการใด จำเป็นอย่างยิ่งที่จะต้องทราบรายละเอียดพื้นฐานในเรื่องดังต่อไปนี้ คือ

๑. หน้าที่ ความรับผิดชอบ วัตถุประสงค์ เป้าหมาย และวิธีการดำเนินงานของหน่วยงานที่จะกำหนดจำนวนตำแหน่งให้

๒. การจัดแบ่งหน่วยงานและอัตรากำลังให้หน่วยงานที่จะกำหนดตำแหน่ง โดยจำเป็นต้องทราบอัตรากำลังเจ้าหน้าที่ที่มีอยู่เดิมและที่จะกำหนดเพิ่มขึ้นใหม่

๓. เหตุผลและความจำเป็นที่จะต้องเพิ่มตำแหน่งเพิ่มขึ้นจากเดิม เช่น มีกฎหมายอะไรที่ให้อำนาจแก่ส่วนราชการนั้นเพิ่มขึ้น มีงานใหม่ตามแผนพัฒนาเศรษฐกิจและสังคมแห่งชาติ ตามมติคณะรัฐมนตรี ตามโครงการความช่วยเหลือจากต่างประเทศ หรือเป็นข้อผูกพันกับรัฐด้านใด หรือรองรับการดำเนินงานตามกลยุทธ์ที่สอดคล้องกับยุทธศาสตร์องค์การบริหารส่วนตำบลในเตาในด้านใด หรือตามนโยบายของผู้บริหาร งานเดิมมีอะไรบ้าง ที่มีปริมาณงานเพิ่มขึ้นจนเกินกว่าอัตรากำลังเจ้าหน้าที่ที่มีอยู่เดิมจะปฏิบัติให้สำเร็จลุล่วงลงได้ เช่น การเพิ่มโครงการหรือมีการเพิ่มหน่วยงานขึ้นมาใหม่ตามกฎระเบียบ กฎหมาย เพื่อขยายขอบเขตการปฏิบัติงาน เป็นต้น

๔. เกณฑ์การคำนวณจำนวนตำแหน่ง ซึ่งส่วนราชการได้กำหนดขึ้น โดยปกติส่วนราชการที่องค์การบริหารส่วนตำบลในเตาจะกำหนดจำนวนตำแหน่ง โดยอาศัยเกณฑ์ที่กำหนดขึ้น โดยการเปรียบเทียบกำลังคนที่มีอยู่เดิมกับภาระงานที่ต้องทำ โดยคำนวณมาตรฐานการทำงานให้ได้ว่า คน ๑ คน ใน ๑ วัน สามารถทำงานในตำแหน่งได้มากน้อยเพียงใด และภาระงานทั้งปีที่จะมีจำนวนเท่าใด เพื่อที่จะคำนวณว่าใน ๑ ปี ใช้จำนวนคนเท่าใดต่อภาระงานนั้น และอัตรากำลังเจ้าหน้าที่ที่มีอยู่ในขณะนี้มียกน้อยกว่าเกณฑ์ที่คำนวณไว้หรือไม่

๕. หน้าที่ความรับผิดชอบของตำแหน่งที่จะกำหนดขึ้นใหม่เป็นรายตำแหน่ง ควรทราบก่อนว่า การปฏิบัติงานของหน่วยงาน (Mission Oriented) นั้นเป็นอย่างไร มิใช่พิจารณาเฉพาะจากเจ้าหน้าที่ที่ควรปฏิบัติงานเท่านั้น (Function Oriented)

คณะกรรมการจัดทำแผนอัตรากำลังขององค์การบริหารส่วนตำบล ซึ่งมีนายกององค์การบริหารส่วนตำบลในเตา เป็นประธาน เห็นสมควรให้จัดทำแผนอัตรากำลัง ๓ ปี โดยให้มีขอบเขตเนื้อหาครอบคลุมในเรื่องต่าง ๆ ดังต่อไปนี้

๑. วิเคราะห์ภารกิจ อำนาจหน้าที่ความรับผิดชอบขององค์การบริหารส่วนตำบล ตามพระราชบัญญัติสภาตำบล และองค์การบริหารส่วนตำบล พ.ศ. ๒๕๓๗ และที่แก้ไขเพิ่มเติม ประกอบกับพระราชบัญญัติแผนและขั้นตอนการกระจายอำนาจให้องค์กรปกครองส่วนท้องถิ่น พ.ศ. ๒๕๔๒ ตลอดจนกฎหมายอื่นให้สอดคล้องกับแผนพัฒนาเศรษฐกิจและสังคมแห่งชาติ แผนพัฒนาจังหวัด แผนพัฒนาอำเภอแผนพัฒนาตำบล นโยบายของรัฐบาล นโยบายผู้บริหาร และสภาพปัญหาขององค์การบริหารส่วนตำบล

๒. กำหนดโครงสร้างการแบ่งส่วนราชการภายในและการจัดระบบงาน เพื่อรองรับภารกิจตามอำนาจหน้าที่ความรับผิดชอบ ให้สามารถแก้ปัญหาขององค์การบริหารส่วนตำบล ได้อย่างมีประสิทธิภาพ

๓. กำหนดตำแหน่งในสายงานต่างๆ จำนวนตำแหน่ง และระดับตำแหน่ง ให้เหมาะสมกับภาระหน้าที่ความรับผิดชอบ ปริมาณงาน และคุณภาพของงาน รวมทั้งสร้างความก้าวหน้าในสายอาชีพของกลุ่มงานต่าง ๆ

๔. เหตุผลและความจำเป็นที่จะต้องมีตำแหน่งเพิ่มขึ้นจากเดิม เช่น มีกฎหมายอะไรที่ให้อำนาจแก่ส่วนราชการนั้นเพิ่มขึ้น มีงานใหม่ตามแผนพัฒนาเศรษฐกิจและสังคมแห่งชาติ ตามมติคณะรัฐมนตรี ตามโครงการความช่วยเหลือจากต่างประเทศ หรือเป็นข้อผูกพันกับรัฐด้านใด หรือรองรับการดำเนินงานตามกลยุทธ์ที่สอดคล้องกับยุทธศาสตร์องค์การบริหารส่วนตำบลในเตาในด้านใด หรือตามนโยบายของผู้บริหาร งานเดิมมีอะไรบ้าง ที่มีปริมาณงานเพิ่มขึ้นจนเกินกว่าอัตรากำลังเจ้าหน้าที่ที่มีอยู่เดิมจะปฏิบัติให้สำเร็จลุล่วงลงได้ เช่น การเพิ่มโครงการหรือมีการเพิ่มหน่วยงานขึ้นมาใหม่ตามกฎระเบียบ กฎหมาย เพื่อขยายขอบเขตการปฏิบัติงาน เป็นต้น

๕. เกณฑ์การคำนวณจำนวนตำแหน่ง ซึ่งส่วนราชการได้กำหนดขึ้น โดยปกติส่วนราชการที่องค์การบริหารส่วนตำบลในเตาจะกำหนดจำนวนตำแหน่ง โดยอาศัยเกณฑ์ที่กำหนดขึ้น โดยการเปรียบเทียบกำลังคนที่มีอยู่เดิมกับภาระงานที่ต้องทำ โดยคำนวณมาตรฐานการทำงานให้ได้ว่า คน ๑ คน ใน ๑ วัน สามารถทำงานในตำแหน่งได้มากน้อยเพียงใด และภาระงานทั้งปีที่จะมีจำนวนเท่าใด เพื่อที่จะคำนวณว่าใน ๑ ปี ใช้จำนวนคนเท่าใดต่อภาระงานนั้น และอัตรากำลังเจ้าหน้าที่ที่มีอยู่ในขณะนี้มีมากน้อยกว่าเกณฑ์ที่คำนวณไว้หรือไม่

๖. การวิเคราะห์ต้นทุนค่าใช้จ่ายของกำลังคน : Supply pressure เป็นการนำประเด็นค่าใช้จ่ายบุคลากรเข้ามาร่วมในการพิจารณา เพื่อการจัดการทรัพยากรบุคคลที่มีอยู่เป็นไปอย่างมีประสิทธิภาพสูงสุด กำหนดตำแหน่งในสายงานต่าง ๆ จำนวนตำแหน่ง และระดับตำแหน่ง ให้เหมาะสมกับภาระหน้าที่ความรับผิดชอบ ปริมาณงาน และคุณภาพของงาน รวมทั้งสร้างความก้าวหน้าในสายอาชีพของกลุ่มงานต่าง ๆ โดยในส่วนนี้จะคำนึงถึง

๖.๑ การจัดระดับชั้นงานที่เหมาะสม ในพิจารณาถึงต้นทุนต่อการกำหนดระดับชั้นงานในแต่ละประเภท เพื่อให้การกำหนดตำแหน่งและการปรับระดับชั้นงานเป็นไปอย่างประหยัดและมีประสิทธิภาพสูงสุด

๖.๒ การจัดสรรประเภทของบุคลากรส่วนท้องถิ่น (ข้าราชการหรือพนักงานส่วนท้องถิ่น ข้าราชการครู บุคลากรทางการศึกษา ลูกจ้างประจำ และพนักงานจ้าง) โดยหลักการแล้ว การจัดประเภทลักษณะงานผิดจะมีผลกระทบต่อประสิทธิภาพ และต้นทุนในการทำงานขององค์กร ดังนั้นในการกำหนดอัตรากำลังข้าราชการหรือพนักงานส่วนท้องถิ่นในแต่ละส่วนราชการจะต้องมีการพิจารณาว่าตำแหน่งที่กำหนดในปัจจุบันมีความเหมาะสมหรือไม่หรือควรเปลี่ยนลักษณะการกำหนดตำแหน่งเพื่อให้การทำงานเป็นไปอย่างมีประสิทธิภาพมากขึ้น โดยภาระค่าใช้จ่ายด้านการบริหารงานบุคคลต้องไม่เกินร้อยละสี่สิบของงบประมาณรายจ่ายตามมาตรา ๓๕ แห่งพระราชบัญญัติระเบียบบริหารงานบุคคลส่วนท้องถิ่น พ.ศ. ๒๕๔๒

๗. การวิเคราะห์กระบวนการและเวลาที่ใช้ในการปฏิบัติงาน เป็นการนำข้อมูลเวลาที่ใช้ในการปฏิบัติงานตามกระบวนการจริง (Work process) ในอดีต เพื่อวิเคราะห์ปริมาณงานต่อบุคคลจริงโดยสมมุติฐานที่ว่า งานใดที่ต้องมีกระบวนการและเวลาที่ใช้มากกว่าโดยเปรียบเทียบย่อมต้องใช้อัตรากำลังคนมากกว่า อย่างไรก็ตามในภาคราชการส่วนท้องถิ่นนั้นงานบางลักษณะ เช่น งานกำหนดนโยบาย งานมาตรฐาน งานเทคนิคด้านช่าง หรืองานบริการบางประเภทไม่สามารถกำหนดเวลามาตรฐานได้ ดังนั้น การวัดต้นทุนเวลาที่ใช้ในกรณีของภาคราชการส่วนท้องถิ่นนั้นจึงทำได้เพียงเป็น

ข้อมูลเปรียบเทียบ (Relative Information) มากกว่าจะเป็นข้อมูลที่ใช้ในการกำหนดค่านวมอัตรากำลังต่อหน่วยงานจริงเหมือนในภาคเอกชน นอกจากนี้ก่อนจะคำนวณเวลาที่ใช้ในการปฏิบัติงานแต่ละส่วนราชการจะต้องพิจารณาปริมาณงาน ลักษณะงานที่ปฏิบัติว่ามีความสอดคล้องกับภารกิจของหน่วยงานหรือไม่ เพราะในบางครั้งอาจเป็นไปได้ว่างานที่ปฏิบัติอยู่ในปัจจุบันมีลักษณะเป็นงานโครงการพิเศษ หรืองานของหน่วยงานอื่น ก็มีความจำเป็นต้องมาใช้ประกอบการพิจารณาด้วย

๘. การวิเคราะห์ผลงานที่ผ่านมาเพื่อประกอบการกำหนดกรอบอัตรากำลังเป็นการนำผลลัพธ์ที่พึงประสงค์ของแต่ละส่วนราชการและพันธกิจขององค์กรมายึดโยงกับจำนวนกรอบอัตรากำลังที่ต้องใช้สำหรับการสร้างผลลัพธ์ที่พึงประสงค์ให้ได้ตามเป้าหมาย โดยสมมติฐานที่ว่า หากผลงานที่ผ่านมาเปรียบเทียบกับผลงานในปัจจุบันและในอนาคตมีความแตกต่างกันอย่างมีนัยสำคัญ อาจต้องมีการพิจารณาแนวทางในการกำหนด/เกลี้ยอัตรากำลังใหม่ เพื่อให้เกิดการทำงานที่มีประสิทธิภาพและสนับสนุนการทำงานตามภารกิจของส่วนราชการองค์กรอย่างสูงสุด

๙. การวิเคราะห์ข้อมูลจากความคิดเห็นแบบ ๓๖๐ องศา เป็นการสอบถามความคิดเห็นจากผู้มีส่วนได้ส่วนเสียหรือนำประเด็นต่าง ๆ อย่างเรื่องการบริหารงาน งบประมาณ คน มาพิจารณาอย่างน้อยใน ๓ ประเด็นดังนี้

๙.๑ เรื่องพื้นที่และการจัดโครงสร้างองค์กร เนื่องจากการจัดโครงสร้างองค์กรและการแบ่งงานในพื้นที่นั้นจะมีผลต่อการกำหนดกรอบอัตรากำลังเป็นอย่างมาก เช่น หากกำหนดโครงสร้างที่มากเกินไปจะทำให้เกิดตำแหน่งงานขึ้นตามมามากกว่าจะเป็นงานหัวหน้าฝ่าย งานธุรการ สารบรรณและบริหารทั่วไปในส่วนราชการนั้น ซึ่งอาจมีความจำเป็นต้องทบทวนว่าการกำหนดโครงสร้างในปัจจุบันของแต่ละส่วนราชการนั้นมีความเหมาะสมมากน้อยเพียงใด

๙.๒ เรื่องการเกษียณอายุราชการ เนื่องจากหลาย ๆ ส่วนราชการในปัจจุบันมีข้าราชการสูงอายุจำนวนมาก ดังนั้น อาจต้องมีการพิจารณาถึงการเตรียมการเรื่องกรอบอัตรากำลังที่จะรองรับการเกษียณอายุของข้าราชการ ทั้งนี้ไม่ว่าจะเป็นการถ่ายทอดองค์ความรู้ การปรับตำแหน่งที่เหมาะสมขึ้นทดแทนตำแหน่งที่จะเกษียณอายุไป เป็นต้น

๙.๓ ความคิดเห็นของผู้มีส่วนได้ส่วนเสีย เป็นการสอบถามจากเจ้าหน้าที่ภายในส่วนราชการและผู้ที่มีส่วนเกี่ยวข้องกับส่วนราชการนั้น ๆ ผ่านการส่งแบบสอบถามหรือการสัมภาษณ์ซึ่งมุมมองต่าง ๆ อาจทำให้การกำหนดกรอบอัตรากำลังเป็นไปอย่างมีประสิทธิภาพมากขึ้น

๑๐. การพิจารณาเปรียบเทียบกับกรอบอัตรากำลังขององค์กรอื่น ๆ กระบวนการนี้เป็นกระบวนการนำข้อมูลของอัตรากำลังในหน่วยงานที่มีลักษณะงานใกล้เคียงกัน เช่น การเปรียบเทียบจำนวนกรอบอัตรากำลังของงานการเจ้าหน้าที่ในอบต. ก และงานการเจ้าหน้าที่ในอบต. ข ซึ่งมีหน้าที่รับผิดชอบคล้ายกัน โดยสมมติฐานที่ว่าแนวโน้มของการใช้อัตรากำลังของแต่ละองค์กรในลักษณะงานและปริมาณงานแบบเดียวกันน่าจะมีจำนวนและการกำหนดตำแหน่งคล้ายคลึงกันได้

๑๑. หน้าที่ความรับผิดชอบของตำแหน่งที่จะกำหนดขึ้นใหม่เป็นรายตำแหน่ง ควรทราบก่อนว่า การปฏิบัติงานของหน่วยงานนั้นเป็นอย่างไร มิใช่พิจารณาเฉพาะจากเจ้าหน้าที่ที่ควรปฏิบัติงานเท่านั้น

๑๒. ให้พนักงานส่วนตำบลทุกคน ได้รับการพัฒนาความรู้ความสามารถอย่างน้อยปีละ ๑ ครั้ง

### **๓.๔ กระบวนการจัดทำแผนอัตรากำลัง ๓ ปี ประจำปีงบประมาณ พ.ศ. ๒๕๖๔ – ๒๕๖๖**

๓.๔.๑ แต่งตั้งคณะทำงานจัดทำแผนอัตรากำลัง ๓ ปี

๓.๔.๒ ประชุมคณะทำงานจัดทำแผนอัตรากำลัง ๓ ปี

๓.๔.๒.๑ ทบทวนวิสัยทัศน์ พันธกิจและยุทธศาสตร์ขององค์การบริหารส่วนตำบลในเตา

๓.๔.๒.๒ ทบทวนข้อมูลพื้นฐานขององค์การบริหารส่วนตำบลในเตา เช่น กฎระเบียบ

การแบ่งส่วนราชการภายใน และกรอบอัตรากำลังในแต่ละหน่วยงาน ภารกิจงาน ฯลฯ เป็นต้น

๓.๔.๒.๓ วิเคราะห์อัตรากำลังในปัจจุบัน (Supply Analysis)

๓.๔.๓ เพื่อจัดทำร่างแผนอัตรากำลัง ๓ ปีขององค์การบริหารส่วนตำบลในเตา และส่งคณะทำงานเพื่อปรับแต่งร่างแผนอัตรากำลัง

๓.๔.๔ องค์การบริหารส่วนตำบลในเตา ขอความเห็นชอบร่างแผนอัตรากำลัง ๓ ปี ต่อคณะกรรมการพนักงานส่วนตำบลจังหวัดตรัง

๓.๔.๕ องค์การบริหารส่วนตำบลในเตา ประกาศใช้แผนอัตรากำลัง ๓ ปี ปรับปรุงครั้งที่ ๑ ประจำปีงบประมาณ พ.ศ. ๒๕๖๔ – ๒๕๖๖

๓.๔.๖ องค์การบริหารส่วนตำบลในเตา จัดส่งแผนอัตรากำลังที่ประกาศใช้แล้ว ให้ อำเภอ และจังหวัด และส่วนราชการในสังกัด

### **ขั้นตอนสำหรับการวางแผนอัตรากำลังประจำปีขององค์การบริหารส่วนตำบลในเตามีดังนี้**

๑. ทบทวนกระบวนการทำงานและขั้นตอนการทำงาน รวมทั้งเวลาที่ใช้ในแต่ละขั้นตอน
๒. ทำการสำรวจภาระงานขององค์การบริหารส่วนตำบลในอนาคต โดยพิจารณาภาระงานที่ต้องทำเพิ่มหรือไม่จำเป็นต้องทำหรือใช้เทคโนโลยีมาช่วยทำได้
๓. รวบรวมข้อมูลต่าง ๆ เพื่อนำมาใช้ในการวางแผนอัตรากำลังประจำปี เช่น จำนวนบุคลากรปัจจุบัน งบประมาณที่หน่วยงานได้รับการจัดสรร
๔. นำงบประมาณที่หน่วยงานได้รับการจัดสรรมาคำนวณอัตรากำลัง โดยคิดจากค่าจ้างเงินเดือนบุคลากร และค่าใช้จ่ายรายกิจกรรมตามแผนดำเนินงาน
๕. ใช้เทคนิคการวิเคราะห์อื่น ๆ เพิ่มเติม เช่น วิธีเปรียบเทียบอัตราส่วน (ratio alysis) ประสิทธิภาพการทำงาน พนักงานต่ออุปกรณ์
๖. นำการวิเคราะห์ต่าง ๆ มาเปรียบเทียบจำนวนบุคลากรที่เหมาะสมสอดคล้องกับงบประมาณที่ได้รับการจัดสรร
๗. จัดทำแผนอัตรากำลังประจำปีของหน่วยงานต่าง ๆ
๘. ควบคุมอัตรากำลังคนตามแผนอัตรากำลังประจำปี
๙. ดำเนินการปรับปรุงอัตรากำลัง-เพิ่มจำนวนบุคลากรด้วยวิธีการที่เหมาะสม เช่น เกลี่ยคนจากหน่วยงานที่มีอัตรากำลังเกินมาปฏิบัติงานในหน่วยงานที่อัตรากำลังขาด
๑๐. ทบทวนและปรับปรุงข้อมูลอัตรากำลังคนครั้งต่อไปภายในระยะเวลาที่กำหนด

## หน้าที่ความรับผิดชอบขององค์การบริหารส่วนตำบลในเดา

หน้าที่ความรับผิดชอบของหน่วยการปกครองส่วนท้องถิ่น ควรจะต้องพิจารณาถึงกำลังเงิน กำลังงบประมาณ กำลังคน กำลังความสามารถของอุปกรณ์ เครื่องมือเครื่องใช้และหน้าที่ความรับผิดชอบควรเป็นเรื่องที่เป็นประโยชน์ต่อท้องถิ่นอย่างแท้จริง หากเกินกว่าภาระหรือเป็นนโยบายซึ่งรัฐบาลต้องการความเป็นอันหนึ่งอันเดียวกันทั้งประเทศ ก็ไม่ควรมอบให้ท้องถิ่นดำเนินการ เช่น งานทะเบียนที่ดิน การศึกษาในระดับอุดมศึกษา

การกำหนดหน้าที่ความรับผิดชอบให้หน่วยการปกครองท้องถิ่นดำเนินการ มีข้อพิจารณา ดังนี้

๑. เป็นงานที่เกี่ยวกับสภาพแวดล้อมของท้องถิ่น และงานที่เกี่ยวกับการอำนวยความสะดวกในชีวิตความเป็นอยู่ของชุมชน ได้แก่ การก่อสร้างถนน การจัดให้มีน้ำเพื่อการอุปโภค บริโภค สวนหย่อมสวนสาธารณะ การกำจัดขยะมูลฝอย

๒. เป็นงานที่เกี่ยวกับการสังคมสงเคราะห์

๒.๑ เป็นงานที่เกี่ยวกับสวัสดิการสังคม ด้านนี้มีความสำคัญต่อประชาชนในท้องถิ่นมาก เช่น การสร้างหลักประกันรายได้แก่ผู้สูงอายุ ผู้พิการ ผู้ด้อยโอกาส

๒.๒ เป็นงานที่เกี่ยวกับการพาณิชย์ท้องถิ่น หากปล่อยให้ประชาชนดำเนินการเองอาจไม่ได้รับผลดีเท่าที่ควรจะเป็น การจัดตลาดและงานต่างๆ ที่มีรายได้ โดยสามารถเรียกค่าบริการจากประชาชน

๓ กำหนดโครงสร้างการแบ่งส่วนราชการภายในและการจัดระบบงาน เพื่อรองรับภารกิจตามอำนาจหน้าที่ที่ความรับผิดชอบ ให้สามารถแก้ปัญหาของจังหวัดตั้งได้อย่างมีประสิทธิภาพและตอบสนองความต้องการของประชาชน

๔ กำหนดตำแหน่งในสายงานต่างๆ จำนวนตำแหน่ง และระดับตำแหน่ง ให้เหมาะสมกับภาระหน้าที่ที่ความรับผิดชอบ ปริมาณงาน และคุณภาพของงาน รวมทั้งสร้างความก้าวหน้าในสายอาชีพของกลุ่มงานต่างๆ

๕ กำหนดความต้องการพนักงานจ้างในองค์กรปกครองส่วนท้องถิ่น โดยให้หัวหน้าส่วนราชการเข้ามามีส่วนร่วมเพื่อกำหนดความจำเป็นและความต้องการในการใช้พนักงานจ้างให้ตรงกับภารกิจและอำนาจหน้าที่ที่ต้องปฏิบัติอย่างแท้จริง และต้องคำนึงถึงโครงสร้างส่วนราชการ และจำนวนข้าราชการ ลูกจ้างประจำในองค์กรปกครองส่วนท้องถิ่น ประกอบการกำหนดประเภทตำแหน่งพนักงานจ้าง

๖ กำหนดประเภทตำแหน่งพนักงานจ้าง จำนวนตำแหน่งให้เหมาะสมกับภารกิจ อำนาจหน้าที่ ความรับผิดชอบ ปริมาณงานและคุณภาพของงานให้เหมาะสมกับโครงสร้างส่วนราชการขององค์กรปกครองส่วนท้องถิ่น

๗ จัดทำกรอบอัตรากำลัง ๓ ปี โดยภาระค่าใช้จ่ายด้านการบริหารงานบุคคลต้องไม่เกินร้อยละสิบของงบประมาณรายจ่าย

๘ ให้ข้าราชการหรือพนักงานส่วนท้องถิ่น ลูกจ้างประจำและพนักงานจ้างทุกคน ได้รับการพัฒนาความรู้ความสามารถอย่างน้อยปีละ ๑ ครั้ง

## ๔. สภาพปัญหาของพื้นที่และความต้องการของประชาชน

### ๑. สภาพทั่วไปขององค์การบริหารส่วนตำบลในเตา

ที่ตั้ง องค์การบริหารส่วนตำบลในเตา ตั้งอยู่ที่ ๑๗๒ หมู่ที่ ๑ ตำบลในเตา อำเภอห้วยยอด จังหวัดตรัง อยู่ห่างจากอำเภอห้วยยอด ประมาณ ๒๓ กิโลเมตร มีอาณาเขตติดต่อ ดังนี้

ทิศเหนือ ติดต่อกับ ตำบลน้ำตก อำเภอทุ่งสง ,ตำบลวังอ่าง อำเภอชะอวด จังหวัดนครศรีธรรมราช และตำบลเขาไพร อำเภอรษฎา จังหวัดตรัง

ทิศใต้ ติดต่อกับ ตำบลเขาปูน และตำบลท่าจี่ อำเภอห้วยยอด จังหวัดตรัง

ทิศตะวันออก ติดต่อกับ ตำบลวังอ่าง อำเภอชะอวด จังหวัดนครศรีธรรมราช และตำบลลานข่อย อำเภอป่าพะยอม จังหวัดพัทลุง

ทิศตะวันตก ติดต่อกับ ตำบลท่าจี่ อำเภอห้วยยอด และตำบลหนองปรือ อำเภอรษฎา จังหวัดตรัง  
เนื้อที่ องค์การบริหารส่วนตำบลในเตา มีพื้นที่ทั้งหมด ๒๔,๕๓๘ ไร่ หรือประมาณ ๓๙.๒๖๑ ตาราง

### ลักษณะภูมิประเทศ

องค์การบริหารส่วนตำบลตำบลในเตา มีลักษณะพื้นที่เป็นที่ราบสูงเนินเขา และมีบางส่วนมี ลักษณะเป็นราบลุ่มอุดมไปด้วยลำธาร สายห้วย แหล่งน้ำตามธรรมชาติหลายสาย และมีป่าไม้ซึ่งอยู่ในเขตป่าสงวนแห่งชาติ และเขตอุทยานแห่งชาติคอกหมูเกือบทั้งตำบล เหมาะแก่การทำเกษตรกรรม มีลำคลองสายเล็กๆ มีน้ำธรรมชาติจากภูเขา มีน้ำเฉพาะในฤดูฝน ในฤดูแล้งน้ำจะแห้งหมด ราษฎรในพื้นที่ประสบปัญหาการขาดแคลนน้ำเป็นอย่างมาก จำนวนหมู่บ้านในเขต อบต. มีจำนวนหมู่บ้านเต็มทั้ง ๔ หมู่บ้าน คือ

- หมู่ที่ ๑ บ้านหน้าวัด ผู้ใหญ่บ้าน นายทิพย์ ด้วงรอง
- หมู่ที่ ๒ บ้านเขาหล่อม ผู้ใหญ่บ้าน นายสว่าง ทองนาค
- หมู่ที่ ๓ บ้านไร่เหนือ ผู้ใหญ่บ้าน นายสมนึก ชุมเกต
- หมู่ที่ ๔ บ้านนอก กำนันตำบลในเตา นายจรูญ ทองบุญแก้ว

### ประชากร

มีประชากรจำนวนทั้งสิ้น ๓,๐๓๙ คน แยกเป็นชาย ๑,๕๒๗ คน หญิง ๑,๕๑๒ คน มีจำนวนหลังคาเรือนทั้งสิ้น ๑,๐๙๑ หลังคาเรือน ประชากรแยกเป็นรายหมู่บ้านได้ ดังนี้

หมู่ที่	หมู่บ้าน	จำนวนหลังคาเรือน	ชาย(คน)	หญิง (คน)	รวม
๑	บ้านหน้าวัด	๓๗๐	๔๖๗	๔๕๑	๙๑๘
๒	บ้านเขาหล่อม	๒๐๔	๒๙๑	๓๐๔	๕๙๕
๓	บ้านไร่เหนือ	๒๕๓	๓๖๕	๓๖๔	๗๒๙
๔	บ้านนอก	๒๗๕	๔๒๒	๓๙๕	๘๑๗
รวม		๑,๑๐๒	๑,๕๔๕	๑,๕๑๔	๓,๐๕๙

ที่มาของข้อมูล : สำนักบริหารการทะเบียน กรมการปกครอง อำเภอห้วยยอด วันที่ ๓๑ ธันวาคม พ.ศ. ๒๕๖๓

### สภาพทางเศรษฐกิจ

ราษฎรในเขตพื้นที่ตำบลในเตา ส่วนมากประกอบอาชีพทำสวน คิดเป็นร้อยละ ๙๐ ของ จำนวนประชากร ทั้งหมด ร้อยละ ๑๐ ประกอบอาชีพอื่น ๆ

### การศึกษา

- โรงเรียนประถมศึกษา จำนวน ๑ แห่ง
- โรงเรียนมัธยมศึกษา จำนวน ๑ แห่ง
- ศูนย์พัฒนาเด็กเล็ก จำนวน ๑ แห่ง
- ที่อ่านหนังสือพิมพ์ประจำหมู่บ้าน จำนวน ๒ แห่ง

### สถาบันและองค์กรทางศาสนา

- วัด จำนวน ๑ แห่ง คือ วัดถ้ำพระพุทธรโกษีย์ หมู่ที่ ๑
- สำนักสงฆ์ จำนวน ๑ แห่ง คือ สำนักสงฆ์บ้านเขาหล่อม หมู่ที่ ๒

### สาธารณสุข

- สถานีอนามัยประจำตำบล/หมู่บ้าน ๑ แห่ง
- อัตราการมีและใช้ส้วมราดน้ำ ๑๐๐%

### ความปลอดภัยในชีวิตและทรัพย์สิน

- สถานีตำรวจชุมชน จำนวน ๑ แห่ง





## วิสัยทัศน์การพัฒนา (Vision)

### ๑. วิสัยทัศน์การพัฒนาองค์การบริหารส่วนตำบลในตา

วิสัยทัศน์ในการพัฒนาเป็นผลลัพธ์สูงสุดในการพัฒนาขององค์กร เพื่อการพัฒนาขององค์กรปกครองส่วนท้องถิ่นจะต้องมุ่งไปในทิศทางที่จะทำให้บรรลุผลลัพธ์อันสูงสุดที่ตั้งไว้ การกำหนดวิสัยทัศน์จึงเป็นหลักชัยในการพัฒนาที่จะนำไปสู่การพัฒนาที่รุ่งเรืองและยั่งยืนต่อไปในอนาคต

### วิสัยทัศน์การพัฒนาขององค์การบริหารส่วนตำบลในตา

**“ การคมนาคมสะดวก เศรษฐกิจสดใส จิตใจมีคุณธรรม เลิศล้ำการศึกษา พัฒนาก้าวไกล ”**

### พันธกิจ (Mission)

#### พันธกิจขององค์การบริหารส่วนตำบลในตา

๑. จัดให้มี และบำรุงรักษาทางบกและทางน้ำ
๒. ปรับปรุงพัฒนาระบบสาธารณูปโภคให้ได้มาตรฐาน และเพียงพอต่อความต้องการประชาชน
๓. พัฒนาระบบบริหารจัดการ ตลอดจนความมั่นคงและปลอดภัยในชีวิตและทรัพย์สิน
๔. ส่งเสริมและสนับสนุนการมีส่วนร่วมของประชาชน
๕. สนับสนุนและส่งเสริมการประกอบอาชีพของประชาชน
๖. ปรับปรุงและพัฒนาแหล่งน้ำเพื่อการเกษตร
๗. ส่งเสริมการศึกษา การสาธารณสุข การอนุรักษ์และฟื้นฟูศิลปประเพณีวัฒนธรรมและภูมิปัญญาท้องถิ่น
๘. จัดการทรัพยากรธรรมชาติและสิ่งแวดล้อม
๙. พัฒนาสถานที่ท่องเที่ยวให้เกิดขึ้นในตำบล

### วิสัยทัศน์อำเภอห้วยยอด

**“ ห้วยยอดน่าอยู่ มุ่งสู่การพัฒนา การศึกษาตลอดชีวิต เศรษฐกิจพอเพียง ”**

### พันธกิจ

- (๑) นำภารกิจและนโยบายของรัฐบาล กระทรวง ทบวงกรม และจังหวัดมาปฏิบัติให้เกิดผลสัมฤทธิ์เพื่อเพิ่มความสุขให้แก่ประชาชน
- (๒) พัฒนาระบบการใช้ที่ดินอย่างมีประสิทธิภาพและยั่งยืน
- (๓) เสริมสร้างการพัฒนาเกษตรกร สถาบันการเกษตร วิสาหกิจ ชุมชนและกลุ่มอาชีพ ให้เข้มแข็ง
- (๔) จัดทำแผนพัฒนาปรับปรุงแหล่งน้ำ และแหล่งท่องเที่ยวในพื้นที่
- (๕) ส่งเสริมการอนุรักษ์ทรัพยากรธรรมชาติในพื้นที่
- (๖) ส่งเสริมการเรียนรู้ในชุมชนอย่างต่อเนื่อง
- (๗) ส่งเสริมการดูแลสุขภาพและป้องกันโรคแก่ประชาชนในพื้นที่

### ยุทธศาสตร์การพัฒนาของอำเภอห้วยยอด

- (๑) การพัฒนาผลผลิตด้านการเกษตร ผลิตภัณฑ์สินค้าชุมชน และส่งเสริมการท่องเที่ยว
- (๒) การพัฒนาสังคมให้มีคุณภาพ และบูรณาการงานทุกภาคส่วนในพื้นที่
- (๓) การอนุรักษ์ทรัพยากรธรรมชาติและสิ่งแวดล้อมอย่างยั่งยืน
- (๔) การสร้างความเป็นเลิศในการบริหารจัดการ

## แผนพัฒนาจังหวัดตรัง พ.ศ.๒๕๖๑ - ๒๕๖๔

การกำหนดยุทธศาสตร์การพัฒนาจังหวัดตรัง (Strategic issues) มุ่งเน้นที่การพัฒนาอย่างสมดุล โดยกำหนดวิสัยและประเด็นยุทธศาสตร์ ดังนี้

### ❖ วิสัยทัศน์จังหวัดตรัง (Vision)

“ตรังเมืองแห่งความสุข”

### ❖ เป้าประสงค์รวม (Goals)

๑. เมืองเกษตรยั่งยืน และแหล่งท่องเที่ยวเชิงอนุรักษ์แห่งอันดามัน
๒. เป็นสังคมดีและมีการเรียนรู้อย่างมีคุณภาพ
๓. ฐานทรัพยากรธรรมชาติที่สมบูรณ์และสิ่งแวดล้อมที่ดี
๔. ประชาชนมีขีดความสามารถพร้อมก้าวสู่ประชาคมอาเซียน

### ❖ พันธกิจของจังหวัดตรัง (Missions)

๑. มุ่งสร้างศักยภาพทางเศรษฐกิจ (ด้านเกษตรกรรม อุตสาหกรรม และการท่องเที่ยว) ให้มีความมั่นคง
๒. พัฒนาสังคม การศึกษา และคุณภาพชีวิตของประชาชน
๓. บริหารจัดการทรัพยากรธรรมชาติให้ยั่งยืนและสร้างสิ่งแวดล้อมที่ดี
๔. บริหารจัดการภาครัฐตามหลักการบริหารกิจการบ้านเมืองที่ดี

### ❖ ประเด็นยุทธศาสตร์การพัฒนาจังหวัด (Strategic issues)

๑. การสร้างฐานเศรษฐกิจของจังหวัด (ด้านเกษตรกรรม อุตสาหกรรม และการท่องเที่ยว) ให้มีความมั่นคง
๒. การเสริมสร้างความมั่นคงทางสังคม พัฒนาคุณภาพชีวิตและการศึกษาเรียนรู้อย่างมีคุณภาพ
๓. การบริหารจัดการฐานทรัพยากรให้ยั่งยืนและสร้างสิ่งแวดล้อมเหมาะสมกับชุมชน/พื้นที่ และมีความยั่งยืนในอนาคต
๔. การเสริมสร้างความเป็นเลิศในการบริหารจัดการภาครัฐแบบบูรณาการอย่างมีประสิทธิภาพ

## ๔.๘ ยุทธศาสตร์การพัฒนาขององค์กรปกครองส่วนท้องถิ่นในเขตจังหวัดตรัง (พ.ศ.๒๕๖๑-๒๕๖๔)

### วิสัยทัศน์

“เป็นองค์กรหลักในการประสานพัฒนาท้องถิ่นและชุมชน มุ่งเน้นการมีส่วนร่วมเชิงคุณภาพ สืบสานภูมิปัญญาสู่การพัฒนาเศรษฐกิจ สังคม สิ่งแวดล้อม และความสุขสู่ประชาชนอย่างยั่งยืน”

### ยุทธศาสตร์การพัฒนาขององค์กรปกครองส่วนท้องถิ่นในเขตจังหวัดตรัง (พ.ศ.๒๕๖๑ - ๒๕๖๔)

๑. ยุทธศาสตร์การพัฒนาด้านโครงสร้างพื้นฐานควบคู่การท่องเที่ยวเชิงอนุรักษ์
๒. ยุทธศาสตร์การพัฒนาด้านคุณภาพชีวิตและส่งเสริมการศึกษาเรียนรู้แบบองค์รวม
๓. ยุทธศาสตร์การพัฒนาและส่งเสริมการมีส่วนร่วมของประชาชนสู่ระดับฐานราก
๔. ยุทธศาสตร์การพัฒนาด้านการอนุรักษ์พลังงานและการจัดการทรัพยากรธรรมชาติและสิ่งแวดล้อมอย่างยั่งยืน
๕. ยุทธศาสตร์การพัฒนาด้านการอนุรักษ์และส่งเสริมประเพณี วัฒนธรรม และภูมิปัญญาท้องถิ่น
๖. ยุทธศาสตร์การพัฒนาด้านการอยู่ดีมีสุขของท้องถิ่น
๗. ยุทธศาสตร์การพัฒนาด้านการเมือง การบริหาร และการพัฒนาบุคลากรของท้องถิ่น

#### ๔.๙ นโยบายของผู้บริหารท้องถิ่น ภายใต้วิสัยทัศน์ (Vision)

“พิชิตปัญหา พัฒนาเชิงรุก ขจัดทุกข์ สร้างสุขให้ประชาชน เข้าถึงคนทุกระดับ จริงใจ จริงจัง ไม่ปิดบังประชาชน”

##### ๑. นโยบายการพัฒนาด้านการศึกษา ศาสนาและวัฒนธรรม

๑. ส่งเสริมสนับสนุนการศึกษาของประชาชนทุกระดับ จัดให้มีการจัดซื้ออุปกรณ์การเรียนการสอน วัสดุการศึกษา ครุภัณฑ์ แก่สถานศึกษา สนับสนุนอาหารเสริม(นม) อาหารกลางวัน แก่เด็กเล็ก เด็กนักเรียน เพื่อให้ได้รับสารอาหารที่มีประโยชน์ สนับสนุนการดำเนินงานกิจกรรมของสถานศึกษา โรงเรียนในพื้นที่ ศูนย์พัฒนาเด็กเล็กให้ได้ตามมาตรฐาน เน้นคุณภาพ

๒. เพิ่มช่องทางในการรับรู้ข่าวสารให้แก่ประชาชน จัดให้มีการจัดศูนย์ข้อมูลข่าวสารประจำตำบล ก่อสร้าง ปรับปรุง บูรณะหอกระจายข่าว ติดตั้งระบบสื่อสารอินเทอร์เน็ตเพื่อการเรียนรู้ เพื่อให้ประชาชนได้รับรู้ข้อมูลข่าวสารอย่างทั่วถึง รวดเร็วและทันสมัย

๓. ส่งเสริมศาสนาวัฒนธรรมและประเพณีภูมิปัญญาท้องถิ่นทุกระดับ จัดให้มีการอนุรักษ์ประเพณีท้องถิ่น อนุรักษ์ ศิลปะพื้นบ้านและภูมิปัญญาท้องถิ่น ส่งเสริมการจัดกิจกรรมทางศาสนาอย่างต่อเนื่อง

##### ๒. นโยบายด้านการพัฒนาโครงสร้างพื้นฐาน

๑. ก่อสร้าง ปรับปรุง บำรุงรักษาถนน บุกเบิกถนนใหม่ ภายในตำบล โดยจะปรับปรุงให้เป็นถนนที่ได้มาตรฐาน ประชาชนสามารถใช้ประโยชน์ในการเดินทาง สบาย ปลอดภัย ได้อย่างสะดวก ปลอดภัย

๒. พัฒนาระบบจราจร จัดให้มีติดตั้งและปรับปรุงป้ายบอกชื่อถนน ป้ายสัญลักษณ์ เพื่อปรับปรุงระบบเส้นทางให้มีความชัดเจน สะดวก รวดเร็วในการเดินทางสัญจรของประชาชนในตำบล

๓. ด้านสาธารณูปโภค จัดให้มีก่อสร้างและขยายเขตระบบประปา ปรับปรุง ซ่อมแซมต่อเติมระบบประปา เพื่อบริหารจัดการน้ำสำหรับการอุปโภค บริโภค และแหล่งน้ำเพื่อการเกษตรให้ครอบคลุมทั่วถึงและมีประสิทธิภาพ ขยายเขต และปรับปรุงไฟฟ้าสาธารณะ ไฟฟ้าครัวเรือน เพื่อให้ประชาชนได้มีไฟฟ้าใช้อย่างทั่วถึง

๔. การจัดการด้านแหล่งน้ำ จัดให้มีการก่อสร้าง ปรับปรุง ภาชนะเก็บกักน้ำ จัดให้มีการก่อสร้างถังเก็บน้ำฝน ขุด บ่อน้ำตื้น ก่อสร้างฝายน้ำล้น ฝายชะลอน้ำ เพื่อให้ประชาชนได้มีน้ำใช้ในการอุปโภค บริโภค และน้ำใช้สำหรับการเกษตร รวมถึงการพัฒนาแหล่งน้ำธรรมชาติต่างๆ ในตำบล

##### ๓. นโยบายการพัฒนาด้านคุณภาพชีวิตและสังคม

๑. ส่งเสริมการจัดสวัสดิการและนันทนาการ

จัดให้มีการจัดตั้งศูนย์เรียนรู้ชุมชน การจัดการกิจกรรมการป้องกันและแก้ไขปัญหายาเสพติด ก่อสร้าง ปรับปรุงลานกีฬา สนามกีฬา จัดสวัสดิการเบี้ยยังชีพผู้สูงอายุ ผู้พิการ ผู้ป่วยเอดส์ อย่างทั่วถึง แก้ไขปัญหาความเดือดร้อนของประชาชนตามอำนาจหน้าที่ เพื่อให้องค์การบริหารส่วนตำบลเป็นหน่วยงานที่ต้องดูแลความเดือดร้อนของประชาชนได้อย่างทั่วถึง ส่งเสริมกิจกรรมเพื่อการพัฒนาคุณภาพชีวิตเด็ก สตรี ผู้สูงอายุ ผู้พิการ ผู้ยากไร้ ส่งเสริมกีฬาเพื่อสุขภาพ จัดกิจกรรมแข่งขันกีฬาประเภทต่างๆให้ครอบคลุมกับคนทุกวัย

๒. ส่งเสริมสุขภาพอนามัยของประชาชน

จัดให้มีการสนับสนุนสาธารณสุขมูลฐานหมู่บ้าน ส่งเสริมสุขภาพเด็ก เยาวชน สตรี ผู้สูงอายุ ผู้พิการ ผู้ด้อยโอกาส เพื่อให้มีคุณภาพชีวิตที่ดีขึ้น สนับสนุนการดำเนินกิจกรรมของ อสม. เพื่อสร้างองค์ความรู้ในงานสาธารณสุขอย่างยั่งยืน ส่งเสริม สนับสนุน รมรงค์การป้องกันโรคที่เกิดจากสัตว์และควบคุมโรคติดต่ออุบัติใหม่ ส่งเสริมการรักษาสุขภาพอนามัยในเด็กเล็ก เยาวชน สตรี ตลอดจนผู้สูงอายุ

๓. การรักษาความปลอดภัยในชีวิต ทรัพย์สิน และส่งเสริมความเข้มแข็งของชุมชน

จัดให้มีการส่งเสริมศักยภาพของสมาชิก อปพร. และฝึกอบรม อปพร. สนับสนุนครุภัณฑ์ อุปกรณ์เครื่องใช้ในการป้องกันภัยและบรรเทาภัยและอุบัติเหตุ ธรณรงค์และป้องกันอุบัติเหตุจราจร ก่อสร้างจุดตรวจประจำหมู่บ้านตำบลเพื่อป้องกันความปลอดภัยในชีวิตและทรัพย์สินของประชาชนในตำบล

#### ๔. ยุทธศาสตร์การพัฒนาด้านเศรษฐกิจและการท่องเที่ยว

๑. พัฒนาและส่งเสริมอาชีพให้แก่ประชาชน จัดให้มีศูนย์การเรียนรู้เศรษฐกิจพอเพียง ส่งเสริมและสนับสนุนกลุ่มอาชีพ กองทุนสวัสดิการชุมชน กลุ่มออมทรัพย์ฯ ภายในตำบล ส่งเสริมอาชีพเสริมให้แก่ผู้ว่างงานและผู้มีรายได้น้อย

๒. พัฒนาแหล่งท่องเที่ยวภายในตำบล จัดให้มีการปรับปรุงภูมิทัศน์ชุมชน พัฒนาแหล่งท่องเที่ยวในตำบลอย่างยั่งยืน

#### ๕. ยุทธศาสตร์การพัฒนาด้านสิ่งแวดล้อมและจัดการทรัพยากรธรรมชาติ

สร้างจิตสำนึก และตระหนักในการจัดการทรัพยากรธรรมชาติและสิ่งแวดล้อมจัดให้มีการรณรงค์และส่งเสริมให้ประชาชนรู้จักการปลูกต้นไม้ ไม้ใช้สอยเพื่อปลูกทดแทนในการถูกทำลายป่าไม้ ร่วมกันรักษาแหล่งน้ำธรรมชาติ ก่อสร้างฝายชะลอน้ำ การศึกษาแหล่งเรียนรู้ทรัพยากรธรรมชาติ ปรับปรุงภูมิทัศน์ชุมชน การแก้ไขปัญหาขยะชุมชน

#### ๖. ยุทธศาสตร์การพัฒนากองเมือง และการบริหาร

๑. ส่งเสริมการมีส่วนร่วมของประชาชนและการบริหารจัดการบ้านเมืองที่ดี

จัดให้มีการให้ความรู้ ความเข้าใจ เกี่ยวกับกฎหมาย การเมือง การบริหารท้องถิ่น การเลือกตั้ง เพื่อให้ประชาชนได้มีความรู้และสามารถนำไปใช้ในวิถีชีวิตประจำวันได้ การจัดทำแผนแม่บทชุมชนตำบล การจัดเวทีสัญจร การออกบริการประชาชนเคลื่อนที่ การบริหารงานแบบเชิงรุก สร้างการแลกเปลี่ยนความรู้ความเห็นในรูปแบบประชาคม การร่วมคิดร่วมทำ ก่อสร้าง ปรับปรุง ต่อเติมอาคารเอนกประสงค์ประจำหมู่บ้านและตำบลจัดให้มีการพัฒนาส่งเสริมบุคลากรทางด้านการศึกษาที่สูงขึ้น ส่งเสริมและอุดหนุนหน่วยงานของรัฐและกลุ่มองค์กรตามอำนาจหน้าที่กำหนดนโยบายการบริหารงานองค์การบริหารส่วนตำบล

#### ยุทธศาสตร์การพัฒนา

##### ยุทธศาสตร์และแนวทางการพัฒนาองค์การบริหารส่วนตำบลในเขต

ยุทธศาสตร์การพัฒนามี ๖ ยุทธศาสตร์ ประกอบด้วย

ยุทธศาสตร์ที่ ๑ ยุทธศาสตร์การพัฒนาด้านโครงสร้างพื้นฐาน

ยุทธศาสตร์ที่ ๒ ยุทธศาสตร์การพัฒนาด้านการศึกษา ศาสนาและวัฒนธรรม

ยุทธศาสตร์ที่ ๓ ยุทธศาสตร์การพัฒนาด้านคุณภาพชีวิตและสังคม

ยุทธศาสตร์ที่ ๔ ยุทธศาสตร์การพัฒนาด้านเศรษฐกิจและการท่องเที่ยว

ยุทธศาสตร์ที่ ๕ ยุทธศาสตร์การพัฒนาด้านการจัดการทรัพยากรธรรมชาติและสิ่งแวดล้อม

ยุทธศาสตร์ที่ ๖ ยุทธศาสตร์การพัฒนากองเมืองและการบริหาร

#### ยุทธศาสตร์ที่ ๑ ยุทธศาสตร์การพัฒนาด้านโครงสร้างพื้นฐาน

##### แนวทางการพัฒนา

๑. การคมนาคม (การก่อสร้าง ปรับปรุง บำรุงรักษา ถนนบุกเบิกถนนใหม่ ก่อสร้างสะพาน อุโมงค์)

๒. พัฒนาระบบจราจร

๓. จัดระบบสาธารณสุข

๔. จัดการด้านแหล่งน้ำ ก่อสร้าง ปรับปรุง ภาชนะเก็บกักน้ำ พัฒนาแหล่งน้ำธรรมชาติ

ยุทธศาสตร์ที่ ๒ แนวทางการพัฒนา	ยุทธศาสตร์การพัฒนาด้านการศึกษา ศาสนา และวัฒนธรรม ๑. พัฒนาการศึกษาศาสนา และวัฒนธรรม ๒. เพิ่มช่องทางในการรับรู้ข่าวสารให้แก่ประชาชน ๓. ส่งเสริมศาสนาวัฒนธรรมและประเพณีภูมิปัญญาท้องถิ่นทุกระดับ
ยุทธศาสตร์ที่ ๓ แนวทางการพัฒนา	ยุทธศาสตร์การพัฒนาคุณภาพชีวิต และสังคม ๑. ส่งเสริมการจัดสวัสดิการ และนันทนาการ ๒. ส่งเสริมสุขภาพอนามัยของประชาชน
ยุทธศาสตร์ที่ ๔ แนวทางการพัฒนา	ยุทธศาสตร์การพัฒนาด้านเศรษฐกิจและการท่องเที่ยว ๑. พัฒนา และส่งเสริมอาชีพให้แก่ประชาชน ๒. พัฒนาแหล่งท่องเที่ยวภายในตำบล
ยุทธศาสตร์ที่ ๕ แนวทางการพัฒนา	ยุทธศาสตร์การพัฒนาด้านสิ่งแวดล้อม และจัดการทรัพยากรธรรมชาติ ๑. สร้างจิตสำนึกและความตระหนักในการจัดการทรัพยากรธรรมชาติ และสิ่งแวดล้อม
ยุทธศาสตร์ที่ ๖ แนวทางการพัฒนา	ยุทธศาสตร์การพัฒนากองเมือง และการบริหาร ๑. ส่งเสริมการมีส่วนร่วมของประชาชน ๒. ระบบบริหารจัดการองค์การบริหารส่วนตำบล

อาศัยแผนยุทธศาสตร์การพัฒนากองเมือง (พ.ศ.๒๕๖๑-๒๕๖๕) และแผนพัฒนาท้องถิ่น (พ.ศ.๒๕๖๑-๒๕๖๕) ขององค์การบริหารส่วนตำบลในเตา เป็นกรอบในการกำหนดทิศทางการพัฒนาตลอดจนการกำหนดยุทธศาสตร์การพัฒนากองเมือง สอดคล้องกับแผนงาน/โครงการ ตลอดจนถึงปัญหาความต้องการของประชาชน ภารกิจ อำนาจหน้าที่ขององค์การบริหารส่วนตำบลได้อย่างมีประสิทธิภาพ

ปัจจัยภายใน จุดแข็ง (Strength-S)	ปัจจัยภายนอก จุดอ่อน (Weak-W )
<b>๑.ด้านโครงสร้างพื้นฐาน</b>	
๑.มีเส้นทางการคมนาคมที่เชื่อมโยงการขนส่งกับตำบลใกล้เคียงและจังหวัดอื่นๆ	๑.ปัญหาด้านงบประมาณที่มีไม่พอเพียงต่อการพัฒนา
๒.ผู้บริหารมีความเป็นเอกภาพ/ระบบการเมืองมีความเข้มแข็งมั่นคง	๒.ปัญหาไฟฟ้าคร้วเรื้อนยังไม่ทั่วถึง
๓.อบต.สามารถตัดสินใจในการแก้ไขปัญหาโดยตรงให้กับประชาชนได้อย่างสะดวกและทันต่อเหตุการณ์	๓.ไฟฟ้าสาธารณะขาดการปรับปรุงซ่อมแซม
	๔.ขาดภาชนะสำหรับเก็บน้ำ
	๕.ไม่มีระบบประปาหมู่บ้าน/ภูเขา ที่ใช้การได้
	๖.ปัญหาถนนหนทาง
	๗. ภัยแล้ง
<b>๒.ด้านการส่งเสริมคุณภาพชีวิต</b>	
๑.ประชาชนมีการศึกษาทั้งในระบบและนอกระบบมากขึ้น	๑.ปัญหาการท้องก่อนวัยของนักเรียน
๒.มีหน่วยงานภาครัฐ ภาคเอกชนและสถาบันศึกษา สนับสนุนการพัฒนาคนและการอาชีพ	๒.ภาคการเกษตรขาดการพัฒนาอย่างต่อเนื่องและไม่ครบวงจร
๓.มีผลิตผลทางการเกษตร	๓.ปัญหายาเสพติดในเด็กเยาวชน
	๔.ขาดการส่งเสริมและแปรรูปผลิตผลทางการเกษตร
	๕.ปัญหาการรักษาความสะอาดของถนน ทางเดินและที่สาธารณะ

<b>๓.ด้านการจัดระเบียบชุมชนและสังคม และรักษาความสงบเรียบร้อย</b>	
๑.อปพร.มีความเข้มแข็ง ตั้งใจในการปฏิบัติหน้าที่	๑.ศูนย์อปพร.ขาดอุปกรณ์ในการปฏิบัติงาน
๒.ความร่วมมือของผู้นำชุมชนท้องถิ่น ผู้นำท้องที่	๒.สมาชิกอปพร.ไม่มีค่าตอบแทนประจำ
	๓.ปัญหาโจร ผู้ร้าย
<b>๔.ด้านการศาสนา ศิลปวัฒนธรรม จารีตประเพณีและภูมิปัญญาท้องถิ่น</b>	
๑.มีศิลปวัฒนธรรม ขนบธรรมเนียมประเพณีและภูมิปัญญาท้องถิ่นที่มีเอกลักษณ์	๑.วัฒนธรรมตะวันตก ปัญหาการเสียดื้อโซเชียลเน็ตเวิร์กของประชาชนมากเกินไป
	๒.ขาดการส่งเสริมเผยแพร่ศิลปวัฒนธรรมที่เป็นเอกลักษณ์
<b>๕.ด้านการวางแผน การส่งเสริมการลงทุน พาณิชยกรรมและการท่องเที่ยว</b>	
๑.มีแหล่งท่องเที่ยวที่สวยงาม	๑.ขาดงบประมาณในการจัดการแหล่งท่องเที่ยว
๒.กลุ่มองค์กรชุมชน กลุ่มอาชีพ มีความเข้มแข็ง	๒.กลุ่มอาชีพขาดความรู้ ความชำนาญในการประกอบอาชีพ
<b>๖.ด้านการบริหารจัดการและการอนุรักษ์ทรัพยากรธรรมชาติและสิ่งแวดล้อม</b>	
๑.มีทรัพยากรป่าไม้ แหล่งน้ำที่อุดมสมบูรณ์	๑.ปัญหาแหล่งน้ำ
	๒.ปัญหาการกำจัดมูลฝอยและสิ่งปฏิกูล
	๓.ปัญหาการตัดไม้ทำลายป่า
<b>๗.ด้านการบริหารจัดการและการสนับสนุนการปฏิบัติการกิจของส่วนราชการและองค์กรปกครองส่วนท้องถิ่น</b>	
๑.มีแผนพัฒนาท้องถิ่น และนโยบายผู้บริหารท้องถิ่นในการบริหารงานอย่างชัดเจน	๑.อัตรากำลังไม่เพียงพอและบุคลากรขาดการพัฒนาอย่างต่อเนื่อง
๒.ผู้บริหารท้องถิ่นมีเอกภาพ มีอิสระในการบริหารงานด้านงบประมาณ	๒.บุคลากรทางการศึกษายังขาดส่งเสริมด้านวิชาการ
	๓.วัสดุ อุปกรณ์ไม่เพียงพอต่อการปฏิบัติงาน
<b>โอกาส ( Opportunity - O )</b>	<b>อุปสรรค ( Threat - T )</b>
๑.ระเบียบกฎหมายเน้นการกระจายอำนาจ	๑.ขาดเอกสารสิทธิ์ในที่ดินทำกิน
๒.สามารถตราข้อบัญญัติบังคับใช้ได้เท่าที่ไม่ขัดต่อกฎหมาย	๒.ประชาชนแฝงจำนวนมากไม่มีสิทธิทางการเมือง
๓.มีเครือข่ายการสื่อสารที่สะดวกต่อการติดต่อเชื่อมโยง	๓.การปฏิบัติตามกฎหมาย ความมีคุณธรรม จริยธรรม ลดลง
๔.ไม่มีความขัดแย้งในพื้นที่ ประชาชนมีส่วนร่วมในการพัฒนามากขึ้น	๔.สถานะเศรษฐกิจที่สูงขึ้น
๕.รัฐบาลมีนโยบายที่ชัดเจนในการถ่ายโอนอำนาจมาให้ท้องถิ่นในการบริหารจัดการ	๕.ปัญหาทางการเมืองระดับประเทศ
๖.การเข้าสู่ประชาคมอาเซียน	๖.ทรัพยากรธรรมชาติถูกบุกรุก ทำลาย
	๗.ประชาชนมีภาวะเสี่ยงด้านการเจ็บป่วยและอุบัติเหตุมากขึ้น

## แผนพัฒนาเศรษฐกิจและสังคมแห่งชาติ ฉบับที่ ๑๒ (พ.ศ.๒๕๖๐ – ๒๕๖๔ )

แผนพัฒนาฯ ๑๒ ใช้แนวคิดที่ต่อเนื่องจากแผนพัฒนาฯ ฉบับที่ ๑๒ โดยยังคงยึดหลัก “ปรัชญาของเศรษฐกิจพอเพียง” “การพัฒนาที่ยั่งยืน” และ “คนเป็นศูนย์กลางการพัฒนา” ในทุกมิติ

### ❖ วิสัยทัศน์ ประเทศไทย

“ประเทศที่มั่นคง ประชาชนมั่งคั่ง อย่างยั่งยืน”

### ❖ ยุทธศาสตร์การพัฒนาประเทศ

ยุทธศาสตร์ในแผนพัฒนาฯ ฉบับที่ ๑๒ มีทั้งหมด ๑๐ ยุทธศาสตร์ โดยมี ๖ ยุทธศาสตร์ตามกรอบยุทธศาสตร์ชาติ ๒๐ ปี และอีก ๔ ยุทธศาสตร์ที่เป็นปัจจัยสนับสนุน ดังนี้

๑. การเสริมสร้างและพัฒนาศักยภาพทุนมนุษย์
๒. ยุทธศาสตร์การสร้างความเป็นธรรมและลดความเหลื่อมล้ำในสังคม
๓. ยุทธศาสตร์การสร้างความเข้มแข็งทางเศรษฐกิจและแข่งขันได้อย่างยั่งยืน
๔. ยุทธศาสตร์การเติบโตที่เป็นมิตรกับสิ่งแวดล้อมเพื่อการพัฒนาที่ยั่งยืน
๕. ยุทธศาสตร์การเสริมสร้างความมั่นคงแห่งชาติเพื่อการพัฒนาประเทศสู่ความมั่งคั่ง และยั่งยืน
๖. ยุทธศาสตร์การบริหารจัดการในภาครัฐ การป้องกันการทุจริตประพฤติมิชอบ และธรรมาภิบาลในสังคมไทย
๗. ยุทธศาสตร์การพัฒนาโครงสร้างพื้นฐานและระบบโลจิสติกส์
๘. ยุทธศาสตร์การพัฒนาวิทยาศาสตร์ เทคโนโลยี วิจัย และนวัตกรรม
๙. ยุทธศาสตร์การพัฒนาภาค เมือง และพื้นที่เศรษฐกิจ
๑๐. ยุทธศาสตร์ความร่วมมือระหว่างประเทศเพื่อการพัฒนา

### นโยบายการพัฒนาของผู้บริหารองค์การบริหารส่วนตำบลในตา

๑. นโยบายพัฒนาด้านโครงสร้างพื้นฐาน
๒. นโยบายพัฒนาด้านสังคม
๓. นโยบายพัฒนาด้านเศรษฐกิจ
๔. นโยบายพัฒนาด้านการศึกษา ศาสนา และวัฒนธรรม
๕. นโยบายพัฒนาด้านสาธารณสุข
๖. นโยบายพัฒนาด้านการเกษตรเพื่อพัฒนาคุณภาพชีวิต
๗. นโยบายพัฒนาด้านทรัพยากรธรรมชาติและสิ่งแวดล้อม
๘. นโยบายพัฒนาด้านการเมืองและการบริหาร

เพื่อให้การจัดทำแผนอัตรากำลัง ๓ ปี ประจำปีงบประมาณ พ.ศ. ๒๕๖๔ - ๒๕๖๖ ขององค์การบริหารส่วนตำบลในตา มีความครบถ้วน และองค์การบริหารส่วนตำบลในตาสามารถดำเนินการตามอำนาจหน้าที่ได้อย่างมีประสิทธิภาพ องค์การบริหารส่วนตำบลในตาจึงได้วิเคราะห์สภาพปัญหา ในเขตพื้นที่ขององค์การบริหารส่วนตำบลในตา ว่ามีปัญหอะไรและความจำเป็นพื้นฐานและความต้องการ ของประชาชนในเขตพื้นที่ที่สำคัญ มีรายละเอียดดังนี้

## สภาพปัญหาของพื้นที่

### ๑. ปัญหาโครงสร้างพื้นฐาน

๑. เอกสารสิทธิ์ (ความมั่นคงในเอกสารการครองที่ดิน)
๒. การมีไฟฟ้าใช้ (จำนวนครัวเรือนที่มีไฟฟ้าใช้)
๓. การคมนาคม (ความสะดวกในการเดินทางไปอำเภอและระหว่างหมู่บ้าน)
๔. การประกอบธุรกิจในหมู่บ้าน (สภาพทางเศรษฐกิจในหมู่บ้าน)
๕. แหล่งไม้ใช้สอยและเชื้อเพลิง (ความสะดวกในการจัดหาเชื้อเพลิง)
๖. สิทธิในที่ดินทำกิน (ลักษณะการถือครองที่ดิน)
๗. การขาดโทรศัพท์สาธารณะที่มีประสิทธิภาพใช้ภายในหมู่บ้าน
๘. การมีไฟฟ้าสว่างสาธารณะและไฟฟ้าการเกษตรไม่เพียงพอ

### ๒. ปัญหาการผลิต การตลาด รายได้และการมีงานทำ

๑. ขาดการส่งเสริมเศรษฐกิจแบบพึ่งตนเอง
๒. อัตราค่าจ้าง
๓. ผลผลิตตกต่ำ
๔. ขาดการส่งเสริมอาชีพและความรู้ทางด้านวิชาการเกษตรที่เพียงพอและต่อเนื่อง
๕. การอพยพหางานทำ
๖. การรวมของเกษตรกร (อำนาจต่อรองทางเศรษฐกิจหรือการรับบริการ)
๗. การใช้แหล่งสินเชื่อเพื่อการเกษตร
๘. การทำการเกษตรฤดูแล้ง
๙. การจัดเก็บข้อมูล
๑๐. ไม่มีตลาดกลางเพื่อจำหน่ายสินค้าของตำบล

### ๓. ปัญหาสาธารณสุขและการอนามัย

๑. การบริการสาธารณสุขในหมู่บ้าน (ความสามารถของรัฐในการให้บริการ)
๒. การได้รับความคุ้มครองด้านการรักษาพยาบาล
๓. สุขลักษณะในบ้าน (ความสะอาดและการสุขาภิบาล)
๔. สุขภาพและอนามัยของบุคคล
๕. น้ำหนักเด็กแรกเกิด (น้อยกว่า ๒,๕๐๐ กรัม)
๖. การขาดสารอาหารในเด็กแรกเกิดถึง ๕ ปี
๗. การระบาดของโรคติดต่อ
๘. การวางแผนครอบครัว

### ๔. ปัญหาแหล่งน้ำกินน้ำใช้

๑. น้ำสะอาดสำหรับดื่มไม่เพียงพอ
๒. แหล่งน้ำดื่มไม่สะอาดและไม่เพียงพอสำหรับความต้องการ
๓. คุณภาพและความเพียงพอของน้ำใช้
๔. น้ำเพื่อการเกษตรและความเพียงพอของน้ำเพื่อการเพื่อการเกษตร

### ๕. ปัญหาความรู้ การศึกษา ศาสนา และวัฒนธรรมเพื่อการปรับปรุงคุณภาพชีวิต

๑. ระดับการศึกษาของประชาชน
๒. อัตราการเรียนต่อของประชาชน
๓. การให้ความรู้ของรัฐ



๔. การให้ความรู้ด้านคุณภาพชีวิต
  ๕. สถานที่ให้ความรู้สำหรับหมู่บ้าน (โรงเรียน)
  ๖. สถานที่ให้บริการด้านข้อมูลข่าวสาร (ห้องสมุด, หอกระจายข่าว, ที่อ่านหนังสือพิมพ์)
  ๗. มีกิจกรรมทางศาสนา วัฒนธรรม และการกีฬา
- ๖. ปัญหาทรัพยากรธรรมชาติและสิ่งแวดล้อม**
๑. ปัญหาป่าไม้
  ๒. ปัญหาคุณภาพดิน
  ๓. ปัญหาคุณภาพน้ำ
  ๔. ปัญหาการล่าสัตว์
  ๕. ปัญหาสิ่งแวดล้อมเป็นพิษ
- ๗. ปัญหาการบริหารและจัดการขององค์การบริหารส่วนตำบล**
๑. ขาดความรู้และประสบการณ์ในการทำงานของพนักงานส่วนตำบล
  ๒. การติดต่อสื่อสาร
  ๓. วัสดุสำนักงานไม่เพียงพอ
  ๔. ความกระตือรือร้นที่จะศึกษากฎหมาย ระเบียบของสมาชิกสภาองค์การบริหารส่วนตำบล
  ๕. การพัฒนาระบบการเมือง การปกครอง การบริการสาธารณะ
- ๘. ปัญหาอื่นๆ**
๑. ปัญหายาเสพติด
  ๒. ปัญหาแหล่งท่องเที่ยวขาดการดูแล
  ๓. ปัญหาความปลอดภัยในชีวิตและทรัพย์สินของประชาชน

### ความต้องการของประชาชน

- ๑. ความต้องการด้านโครงสร้างพื้นฐาน**
  ๑. มีเอกสารสิทธิ์ในที่ดิน
  ๒. มีไฟฟ้าตามจุดสำคัญ ขยายเขตไฟฟ้าในหมู่บ้านและไฟฟ้าเพื่อการเกษตร
  ๓. มีการคมนาคมที่สะดวก
  ๔. มีการประกอบธุรกิจภายในหมู่บ้าน
  ๕. สามารถจัดหาแหล่งเชื้อเพลิงได้สะดวก
  ๖. มีสิทธิในที่ดินทำกิน
  ๗. มีโทรศัพท์พื้นฐานใช้
- ๒. ความต้องการด้านการผลิต การตลาด รายได้ และการมีงานทำ**
  ๑. มีแหล่งสินเชื่อเพื่อการผลิตที่ถูกต้องตามกฎหมายและยุติธรรม
  ๒. มีอาชีพเสริมเพิ่มรายได้
  ๓. มีความรู้ด้านวิชาการในการเพิ่มประสิทธิภาพในการผลิต
  ๔. จัดตั้งตลาดเพื่อการเกษตร เพื่อรองรับผลผลิตจากราษฎร
  ๕. ส่งเสริมการพัฒนาแรงงานในตำบล
- ๓. ความต้องการด้านสาธารณสุขและการอนามัย**

๑. การบริการสาธารณสุขในหมู่บ้านที่มีคุณภาพ
  ๒. การคุ้มครองด้านการรักษาพยาบาลที่ยุติธรรม
  ๓. ความคุ้มครองด้านการอุปโภคบริโภคที่ทั่วถึง
  ๔. มีการให้ความรู้ในการวางแผนครอบครัว
- ๔. ความต้องการแหล่งน้ำกินน้ำใช้**
๑. ต้องการมีน้ำใช้ในการเกษตรกรรมตลอดทั้งปี
  ๒. มีน้ำประปาที่สะอาดสามารถดื่มได้
  ๓. ขยายเขตประปาให้ครบทุกครัวเรือน
- ๕. ความต้องการด้านความรู้ การศึกษา ศาสนา และวัฒนธรรมเพื่อการปรับปรุงคุณภาพชีวิต**
๑. การส่งเสริมความรู้ในด้านต่างๆ ตามความเหมาะสมจากภาครัฐ
  ๒. มีกิจกรรมทางศาสนา วัฒนธรรม และกีฬาภายในตำบลให้มากขึ้น
  ๓. มีสถานที่ให้ข้อมูลข่าวสารทุกหมู่บ้าน
  ๔. ต้องการให้มีคุณภาพชีวิตที่ดีขึ้น
  ๕. ต้องการสื่อการเรียนการสอนที่ทันสมัย
  ๖. ส่งเสริมและสนับสนุนการจัดบริการการศึกษาในศูนย์พัฒนาเด็กเล็กให้มีประสิทธิภาพ
- ๖. ความต้องการด้านทรัพยากรธรรมชาติและสิ่งแวดล้อม**
๑. ส่งเสริมให้มีการปลูกป่าเพิ่มมากขึ้น
  ๒. ให้ความรู้ในการปรับปรุงคุณภาพของดินและสนับสนุนแนะนำการปลูกพืชที่เหมาะสมกับสภาพดิน
  ๓. ส่งเสริมให้มีการอนุรักษ์สัตว์ป่า
  ๔. ส่งเสริมให้มีการอนุรักษ์ต้นน้ำลำธาร
  ๕. ส่งเสริมและตระหนักในการรักษาสภาพแวดล้อมให้ดีขึ้น
- ๗. ความต้องการด้านการบริหารและการจัดการขององค์การบริหารส่วนตำบล**
๑. จัดการฝึกอบรมพนักงานส่วนตำบลและสมาชิกสภาองค์การบริหารส่วนตำบล
  ๒. มีเครื่องมือที่ใช้ในการติดต่อสื่อสาร เช่น โทรศัพท์ โทรสาร
  ๓. จัดหาวัสดุอุปกรณ์สำนักงานให้มีเพียงพอและเหมาะสม เช่น คอมพิวเตอร์
  ๔. ให้สมาชิกมีความกระตือรือร้นในการเรียนรู้เพื่อปฏิบัติงานให้มีประสิทธิภาพมากยิ่งขึ้น
  ๕. การให้บริการประชาชนที่มีประสิทธิภาพ
  ๖. ส่งเสริมการมีส่วนร่วมของประชาชนในการบริหารปกครองระบอบประชาธิปไตย
- ๘. ความต้องการด้านอื่นๆ**
- ฝึกอบรมเยาวชนให้มีกิจกรรมทำ เช่น ส่งเสริมการกีฬา
  - สนับสนุนและจัดหาเจ้าหน้าที่เข้าไปดูแลสถานที่ท่องเที่ยว
  - อำนวยความปลอดภัยในชีวิตและทรัพย์สินแก่ประชาชนในท้องถิ่น
  - มีสวนสาธารณะ/สนามกีฬาที่ได้มาตรฐาน

## ๕. ภารกิจ อำนาจหน้าที่ขององค์การบริหารส่วนตำบลในเตา

การพัฒนาท้องถิ่นขององค์การบริหารส่วนตำบลในเตานั้น เป็นการสร้างความเข้มแข็งของชุมชนในการร่วมคิดร่วมแก้ไขปัญหา ร่วมสร้าง ร่วมจดทำ ส่งเสริมความเข้มแข็งของชุมชนในเขตพื้นที่ขององค์การบริหารส่วนตำบลในเตาให้มีส่วนร่วมในการพัฒนาท้องถิ่นในทุกด้าน การพัฒนาองค์การบริหารส่วนตำบลในเตาจะสมบูรณ์ได้ จำเป็นจะต้องอาศัยความร่วมมือของชุมชนในพื้นที่ให้เกิดความตระหนักร่วมกันแก้ไขปัญหาความเข้าใจในแนวทางแก้ไขปัญหากันอย่างจริงจัง องค์การบริหารส่วนตำบลในเตา ยังได้เน้นให้คนเป็นศูนย์กลางของการพัฒนาในทุกกลุ่มทุกวัยของประชาชน นอกจากนี้ยังได้เน้นการส่งเสริมและสนับสนุนการศึกษาเด็กก่อนวัยเรียน และพัฒนาเยาวชนให้พร้อมที่จะเป็นบุคลากรที่มีคุณภาพ โดยยึดกรอบแนวทางในการจัดการศึกษา ส่วนด้านการพัฒนาอาชีพนั้น จะเน้นการพัฒนาเศรษฐกิจชุมชนพึ่งตนเองในท้องถิ่น และยังคงให้ตั้งเศรษฐกิจแบบพอเพียงโดยส่วนรวม

การวิเคราะห์ภารกิจ อำนาจหน้าที่ขององค์การบริหารส่วนตำบล ตามพระราชบัญญัติสภาตำบลและองค์การบริหารส่วนตำบล พ.ศ. ๒๕๓๗ และตามพระราชบัญญัติกำหนดแผนและขั้นตอนการกระจายอำนาจให้องค์กรปกครองส่วนท้องถิ่น พ.ศ. ๒๕๔๒ และรวบรวมกฎหมายอื่นของ อบต.ใช้เทคนิค SWOT เข้ามาช่วย ทั้งนี้เพื่อให้ทราบว่า องค์การบริหารส่วนตำบล มีอำนาจหน้าที่ที่จะเข้าไปดำเนินการแก้ไขปัญหาในพื้นที่ให้ตรงกับความต้องการของประชาชนได้อย่างไร โดยวิเคราะห์จุดแข็ง จุดอ่อน โอกาส ภัยคุกคาม ในการดำเนินการตามภารกิจตามหลัก SWOT องค์การบริหารส่วนตำบลในเตา กำหนดวิธีการดำเนินการตามภารกิจให้สอดคล้องกับแผนพัฒนาเศรษฐกิจและสังคมแห่งชาติ แผนพัฒนาจังหวัด แผนพัฒนาอำเภอ แผนพัฒนาตำบล นโยบายของรัฐบาลและนโยบายของผู้บริหารท้องถิ่น ทั้งนี้สามารถวิเคราะห์ภารกิจให้ตรงกับสภาพปัญหา โดยสามารถกำหนดการแบ่งภารกิจ ได้เป็น ๗ ด้าน ซึ่งภารกิจดังกล่าวถูกกำหนดอยู่ในพระราชบัญญัติสภาตำบลและองค์การบริหารส่วนตำบล พ.ศ. ๒๕๓๗ และตามพระราชบัญญัติกำหนดแผนและขั้นตอนการกระจายอำนาจให้องค์กรปกครองส่วนท้องถิ่น พ.ศ. ๒๕๔๒ ดังนี้

### ๑. ด้านโครงสร้างพื้นฐาน มีภารกิจที่เกี่ยวข้องดังนี้

- (๑) จัดให้มีและบำรุงรักษาทางน้ำและทางบก (มาตรา ๖๗ (๑))
- (๒) ให้มีน้ำเพื่อการอุปโภค บริโภค และการเกษตร (มาตรา ๖๘ (๑))
- (๓) ให้มีและบำรุงการไฟฟ้าหรือแสงสว่างโดยวิธีอื่น (มาตรา ๖๘ (๒))
- (๔) ให้มีและบำรุงรักษาทางระบายน้ำ (มาตรา ๖๘ (๓))
- (๕) การสาธารณสุข โภคและ การก่อสร้างอื่นๆ (มาตรา ๖๘ (๔))
- (๖) การสาธารณสุข (มาตรา ๖๘ (๕))

### ๒. ด้านส่งเสริมคุณภาพชีวิต มีภารกิจที่เกี่ยวข้องดังนี้

- (๑) ส่งเสริมการพัฒนาสตรี เด็ก เยาวชน ผู้สูงอายุ และผู้พิการ (มาตรา ๖๗ (๖))
- (๒) ป้องกันโรคและระงับโรคติดต่อ (มาตรา ๖๗ (๓))
- (๓) ให้มีและบำรุงสถานที่ประชุม การกีฬา การพักผ่อนหย่อนใจ และสวนสาธารณะ (มาตรา ๖๘ (๔))
- (๔) การสังคมสงเคราะห์ และการพัฒนาคุณภาพชีวิตเด็ก สตรี คนชรา และผู้ด้อยโอกาส (มาตรา ๑๖ (๑๐))
- (๕) การปรับปรุงแหล่งชุมชนแออัดและการจัดการเกี่ยวกับที่อยู่อาศัย (มาตรา ๑๖ (๑๒))
- (๖) การส่งเสริมประชาธิปไตย ความเสมอภาค และสิทธิเสรีภาพของประชาชน (มาตรา ๑๖ (๑๕))
- (๗) การสาธารณสุข การอนามัยครอบครัวและการรักษาพยาบาล (มาตรา ๑๖ (๑๙))

๓. ด้านการจัดระเบียบชุมชน สังคม และการรักษาความสงบเรียบร้อย มีภารกิจที่เกี่ยวข้องดังนี้
- (๑) การป้องกันและบรรเทาสาธารณภัย (มาตรา ๖๗ (๔))
  - (๒) การคุ้มครองดูแลและรักษาทรัพย์สินอันเป็นสาธารณชนของแผ่นดิน (มาตรา ๖๘(๘))
  - (๓) การผังเมือง (มาตรา ๖๘ (๑๓))
  - (๔) จัดให้มีที่จอดรถ (มาตรา ๑๖ (๓))
  - (๕) การรักษาความสะอาดและความเป็นระเบียบเรียบร้อยของบ้านเมือง (มาตรา ๑๖ (๗))
  - (๖) การควบคุมอาคาร (มาตรา ๑๖ (๒๘))
  - (๗) การควบคุมการเลี้ยงสัตว์ (มาตรา ๑๖ (๒๑))
  - (๘) การจัดให้มีและควบคุมการฆ่าสัตว์ (มาตรา ๑๖ (๒๒))
  - (๙) การรักษาความปลอดภัย ความเป็นระเบียบเรียบร้อย และการอนามัย โรงมหรสพ และสาธารณสถานอื่นๆ (มาตรา ๑๖ (๒๓))
  - (๑๐) การดูแลรักษาที่สาธารณะ (มาตรา ๑๖ (๒๗))
  - (๑๑) การรักษาความสงบเรียบร้อย การส่งเสริมและสนับสนุนการป้องกันและรักษาความปลอดภัยในชีวิตและทรัพย์สิน (มาตรา ๑๖ (๓๐))
๔. ด้านการวางแผน การส่งเสริมการลงทุน พาณิชยกรรมและการท่องเที่ยว มีภารกิจที่เกี่ยวข้องดังนี้
- (๑) ส่งเสริมให้มีอุตสาหกรรมในครอบครัว (มาตรา ๖๘ (๖))
  - (๒) ให้มีและส่งเสริมกลุ่มเกษตรกร และกิจการสหกรณ์ (มาตรา ๖๘ (๕))
  - (๓) บำรุงและส่งเสริมการประกอบอาชีพของราษฎร (มาตรา ๖๘ (๗))
  - (๔) ให้มีตลาด (มาตรา ๖๘ (๑๐))
  - (๕) การท่องเที่ยว
  - (๖) กิจการเกี่ยวกับการพาณิชย์ (มาตรา ๖๘ (๑๑))
  - (๗) การส่งเสริม การฝึกและการประกอบอาชีพ (มาตรา ๑๖ (๖))
  - (๘) การพาณิชย์และการส่งเสริมการลงทุน (มาตรา ๑๖ (๗))
๕. ด้านการบริหารจัดการและการอนุรักษ์ทรัพยากรธรรมชาติและสิ่งแวดล้อม มีภารกิจที่เกี่ยวข้องดังนี้
- (๑) คุ้มครอง ดูแล และบำรุงรักษาทรัพยากรธรรมชาติและสิ่งแวดล้อม (มาตรา ๖๗ (๗))
  - (๒) รักษาความสะอาดของถนน ทางน้ำ ทางดิน และที่สาธารณะ รวมทั้งกำจัดมูลฝอย และสิ่งปฏิกูล (มาตรา ๖๗ (๒))
  - (๓) การกำจัดมูลฝอย สิ่งปฏิกูล และน้ำเสีย (มาตรา ๑๖ (๑๘))
  - (๔) การจัดการ การบำรุงรักษา และการใช้ประโยชน์จากป่าไม้ ที่ดินทรัพยากรธรรมชาติและสิ่งแวดล้อม (มาตรา ๑๖ (๒๔))
๖. ด้านการศาสนา ศิลปวัฒนธรรม จารีตประเพณี และภูมิปัญญาท้องถิ่น มีภารกิจที่เกี่ยวข้องดังนี้
- (๑) บำรุงรักษาศิลปวัฒนธรรม จารีตประเพณี ภูมิปัญญาท้องถิ่น และวัฒนธรรมอันดีของท้องถิ่น (มาตรา ๖๗ (๘))
  - (๒) ส่งเสริมการศึกษา ศาสนา และวัฒนธรรม (มาตรา ๖๗ (๕))
  - (๓) การจัดการศึกษา (มาตรา ๑๖ (๙))
  - (๔) การจัดให้มีและควบคุมสุสานและฌาปนสถาน (มาตรา ๑๖ (๒๐))

**๗. ด้านการบริหารจัดการและการสนับสนุนการปฏิบัติการกิจของส่วนราชการและองค์กรปกครองส่วนท้องถิ่น** มีภารกิจที่เกี่ยวข้อง ดังนี้

(๑) ปฏิบัติหน้าที่อื่นทางที่ราชการมอบหมาย โดยจัดสรรงบประมาณหรือบุคลากร ตามความจำเป็นและสมควร (มาตรา ๖๗ (๙))

(๒) ส่งเสริมการมีส่วนร่วมของราษฎร ในการพัฒนาท้องถิ่น (มาตรา ๑๖ (๑๖))

ภารกิจทั้ง ๗ ด้าน ตามที่กฎหมายกำหนดให้อำนาจองค์การบริหารส่วนตำบลสามารถจะแก้ปัญหาขององค์การบริหารส่วนตำบลในแต่ได้เป็นอย่างดี มีประสิทธิภาพและประสิทธิผลโดยคำนึงถึงความต้องการของประชาชนในเขตพื้นที่ประกอบด้วยการดำเนินการขององค์การบริหารส่วนตำบล จะต้องสอดคล้องกับแผนพัฒนาเศรษฐกิจและสังคมแห่งชาติ แผนพัฒนาจังหวัด แผนพัฒนาอำเภอ แผนพัฒนาตำบล นโยบายของรัฐบาล และนโยบายของผู้บริหารขององค์การบริหารส่วนตำบลเป็นสำคัญและสามารถนำเทคนิค SWOT เข้ามาช่วยเพื่อให้ทราบว่า จะเข้าไปดำเนินการแก้ไขปัญหาในเขตพื้นที่ให้ตรงกับความต้องการของประชาชนได้อย่างไร โดยวิเคราะห์จุดแข็ง จุดอ่อน โอกาส อุปสรรค ตามหลัก SWOT (SWOT Analysis) ซึ่งจะช่วยให้ทราบว่าองค์กรได้เดินทางมาถูกทิศและไม่หลงทาง นอกจากนี้ยังบอกได้ว่าองค์กรมีแรงขับเคลื่อน ไปยังเป้าหมายได้ดีหรือไม่มั่นใจได้อย่างไรว่าระบบการทำงานในองค์กรยังมีประสิทธิภาพอยู่ มีจุดอ่อนที่จะต้องปรับปรุงอย่างไร ซึ่งการวิเคราะห์สภาวะแวดล้อม SWOT Analysis มีปัจจัยที่ควรนำมาพิจารณา ๒ ส่วน ดังนี้

**๑. ปัจจัยภายใน (Internal Environment Analysis) ได้แก่**

**๑.๑ S มาจาก Strengths**

หมายถึง จุดเด่นหรือจุดแข็ง ซึ่งเป็นผลมาจากปัจจัยภายใน เป็นข้อดีที่เกิดจากสภาพแวดล้อมภายในองค์กร เช่น จุดแข็งด้านส่วนประสม จุดแข็งด้านการเงิน จุดแข็งด้านการผลิต จุดแข็ง ด้านทรัพยากรบุคคล องค์กรจะต้องใช้ประโยชน์จากจุดแข็งในการกำหนดกลยุทธ์

**๑.๒ W มาจาก Weaknesses**

หมายถึง จุดด้อยหรือจุดอ่อน ซึ่งเป็นผลมาจากปัจจัยภายใน เป็น ปัญหาหรือข้อบกพร่องที่เกิดจากสภาพแวดล้อมภายในต่างๆ ขององค์กร ซึ่งองค์กรจะต้องหาวิธีในการแก้ปัญหานั้น

**๒. ปัจจัยภายนอก (External Environment Analysis) ได้แก่**

**๒.๑ O มาจาก Opportunities**

หมายถึง โอกาส เป็นผลจากการที่สภาพแวดล้อม ภายนอกขององค์กรเอื้อประโยชน์หรือส่งเสริมการ ดำเนินงานขององค์กร โอกาสแตกต่างจากจุดแข็งตรงที่โอกาสนั้น เป็นผลมาจากสภาพแวดล้อมภายนอก แต่จุดแข็งนั้นเป็นผลมาจากสภาพแวดล้อมภายใน ผู้บริหารที่ดีจะต้องเสาะ แสวงหาโอกาสอยู่เสมอ และใช้ประโยชน์จากโอกาสนั้น

**๒.๒ T มาจาก Threats**

หมายถึง อุปสรรค เป็นข้อจำกัดที่เกิดจากสภาพแวดล้อม ภายนอก ซึ่งการบริหาร จำเป็นต้องปรับกลยุทธ์ให้สอดคล้องและพยายามขจัดอุปสรรค ต่างๆ ที่เกิดขึ้นให้ได้จริง

## การวิเคราะห์ผลผลิตประสิทธิภาพ (Productivity) และกระบวนการทำงาน (Workflow analysis) ขององค์การบริหารส่วนตำบลในเตา

เป็นการวิเคราะห์ผลผลิตประสิทธิภาพและกระบวนการทำงาน เพื่อหาจุดบกพร่อง และสามารถทำการปรับปรุงให้ดีขึ้น เพื่อเป็นการเพิ่มประสิทธิภาพในการทำงาน

### วิเคราะห์ปัจจัยภายใน ภายนอก (SWOT) ของบุคลากรในสังกัด องค์การบริหารส่วนตำบลในเตา

#### จุดแข็ง (Strengths)

๑. บุคลากรในองค์กรส่วนใหญ่อาศัยอยู่ในเขตพื้นที่
๒. การเดินทางมาทำงานสะดวกสามารถทำงานก่อนและเกินเวลาได้
๓. บุคลากรอยู่ในวัยทำงานสามารถปรับตัวและเรียนรู้ได้เร็ว
๔. บุคลากรส่วนใหญ่มีความรู้เฉลี่ยในระดับปริญญาตรี
๕. บุคลากรมีความรัก สามัคคี ร่วมมือกันปฏิบัติงาน
๖. ผู้บริหารระดับหน่วยงานมีความเป็นธรรมและดูแลบุคลากรอย่างทั่วถึง

#### จุดอ่อน (Weaknesses)

๑. บุคลากรขาดความกระตือรือร้นในการปฏิบัติงาน
๒. มีภาระด้านครอบครัวและภาระหนี้สินทำให้ทำงานได้ไม่เต็มที่
๓. มีระเบียบ กฎหมาย ใหม่ ๆ จำนวนมากทำให้การปฏิบัติงานของบุคลากรไม่ทันต่อเหตุการณ์
๔. วัสดุ อุปกรณ์สำนักงานไม่เพียงพอต่อการปฏิบัติงาน เช่น เครื่องพรีนเตอร์
๕. งบประมาณขององค์กรสำหรับงบประมาณพัฒนามีไม่เพียงพอ
๖. สำนักงานคับแคบทำให้ไม่สะดวกในการทำงานและบริการประชาชน

#### โอกาส (Opportunities)

๑. ปัญหาการเมืองในพื้นที่ไม่รุนแรง
๒. ประชาชนในพื้นที่ให้ความให้ความร่วมมือในการปฏิบัติงาน
๓. ประชาชนในพื้นที่มีการตรวจสอบการทำงานขององค์กรอย่างเข้มแข็ง
๔. มีการปลูกพืช หรือทำการเกษตรหลากหลายชนิดของประชาชนในตำบล

#### อุปสรรค (Threats)

๑. ได้รับงบประมาณที่จัดสรรจากส่วนกลางน้อยทำให้การบริหารงานเพื่อตอบสนองความต้องการของประชาชนได้ไม่เพียงพอ
๒. ปัญหาความไม่มั่นคงทางการเมืองของรัฐบาล
๓. นโยบายของรัฐบาลเปลี่ยนแปลงบ่อยทำให้การปฏิบัติตามนโยบายไม่ต่อเนื่อง
๔. อำนาจหน้าที่ตามแผนการกระจายอำนาจฯ บางภารกิจยังไม่มีความชัดเจน
๕. การให้ความอิสระอบต.จากส่วนกลาง ยังไม่เต็มที่และต้องอยู่ภายใต้การกำกับดูแลจากส่วนภูมิภาค

## ๖.๑ ความต้องการของประชาชนในเขตองค์การบริหารส่วนตำบลในตา

### **ด้านโครงสร้างพื้นฐาน**

๑. ก่อสร้างและปรับปรุงเส้นทางคมนาคม สิ่งอำนวยความสะดวก กิจกรรมสาธารณูปโภคและสาธารณูปการต่าง ๆ ให้ครบถ้วนเพียงพอต่อความต้องการของประชาชนที่อยู่ในเขตขององค์การบริหารส่วนตำบลในตา
๒. ควบคุมและปรับปรุงประสิทธิภาพการใช้ที่ดินให้เกิดประโยชน์สูงสุดและเหมาะสมสอดคล้องกับการขยายเส้นทางและผิวจราจร

### **ด้านการพัฒนาทรัพยากรมนุษย์และสังคม**

๑. จัดการแข่งขันกีฬาเพื่อส่งเสริมให้ประชาชนได้ออกกำลังกาย และเป็นกิจกรรมนันทนาการให้รู้จักสามัคคี มีน้ำใจนักกีฬา
๒. ฝึกอบรมเยาวชนด้านยาเสพติดเพื่อเป็นอนาคตของชาติที่มีคุณภาพต่อไป
๓. ส่งเสริมและสนับสนุนสงเคราะห์เบี้ยยังชีพผู้สูงอายุ คนพิการ ผู้ด้อยโอกาส ผู้ป่วยโรคเอดส์

### **ด้านเศรษฐกิจ**

๑. ส่งเสริมสนับสนุนอาชีพ อดสาหกรรมในครัวเรือน ภูมิปัญญาท้องถิ่น ทำให้กลุ่มอาชีพเข้มแข็งยิ่งขึ้น เพื่อยกระดับรายได้ของประชาชนในตำบลให้ดียิ่งขึ้น โดยใช้ทรัพยากรท้องถิ่นให้มากที่สุด
๒. ส่งเสริมให้ประชาชนประกอบอาชีพตามหลักปรัชญาเศรษฐกิจพอเพียง

### **ด้านการศึกษา ศาสนาและวัฒนธรรม**

๑. ส่งเสริมการศึกษาให้เด็กมีคุณภาพชีวิตที่ดี
๒. ส่งเสริมการเรียนรู้ภูมิปัญญาท้องถิ่นและวัฒนธรรมประเพณีท้องถิ่นให้คงอยู่และเยาวชนรุ่นหลังสืบสานต่อไป
๓. ส่งเสริมและสนับสนุนวันสำคัญทางศาสนาเพื่อพัฒนาจิตใจ

### **ด้านสาธารณสุข**

๑. ส่งเสริมและสนับสนุนการควบคุมและป้องกันโรคไข้เลือดออก โรคพิษสุนัขบ้า
๒. ส่งเสริมให้ประชาชนมีสุขภาพที่ดี

### **ด้านการเกษตรเพื่อพัฒนาคุณภาพชีวิต**

๑. ส่งเสริมการปรับปรุงฟื้นฟูคุณภาพดินโดยการทำเกษตรอินทรีย์
๒. ส่งเสริมการเกษตรชุมชนเพื่อการพัฒนาคุณภาพชีวิต

### **ด้านทรัพยากรธรรมชาติและสิ่งแวดล้อม**

๑. ส่งเสริมณรงค์และประชาสัมพันธ์เพื่อสร้างจิตสำนึกในการอนุรักษ์ ทรัพยากรธรรมชาติและสิ่งแวดล้อม
๒. สนับสนุนและส่งเสริมให้มีการจัดเก็บและกำจัดขยะมูลฝอยให้มีประสิทธิภาพ
๓. ส่งเสริมให้มีการปลูกต้นไม้และปรับปรุงภูมิทัศน์ของหมู่บ้านในเขตตำบลให้น่าอยู่

### **ด้านการเมืองการบริหาร**

๑. โครงการจัดเวทีประชาคมเพื่อวางแผนพัฒนาท้องถิ่น
๒. ส่งเสริมพัฒนาโครงสร้างระบบการคลัง การบริหารบุคลากร และอุปกรณ์ต่างๆ ให้สามารถตอบสนองกับการบริหารงาน ตามสภาวการณ์ของบ้านเมืองที่เปลี่ยนแปลงอยู่เสมอ
๓. สนับสนุนการเพิ่มบทบาทของประชาชน ให้เข้าใจในการปกครองระบอบประชาธิปไตย และการมีส่วนร่วมในการพัฒนาท้องถิ่นให้มากที่สุด
๔. ส่งเสริมการจัดหารายได้อื่น ที่องค์การบริหารส่วนตำบลยังไม่ได้จัดเก็บเพื่อนำมาพัฒนาองค์การบริหารส่วนตำบล

## ๖. ภารกิจหลักและภารกิจรองที่องค์การบริหารส่วนตำบลในเตาจะดำเนินการ

### ภารกิจหลัก

๑. ด้านการปรับปรุงโครงสร้างพื้นฐาน
๒. ด้านการส่งเสริมคุณภาพชีวิต
๓. ด้านการส่งเสริมการเกษตรและการประกอบอาชีพทางการเกษตร
๔. ด้านการอนุรักษ์ทรัพยากรธรรมชาติและสิ่งแวดล้อม
๕. ด้านการพัฒนาการเมืองและการบริหาร
๖. ด้านการส่งเสริมการศึกษา
๗. ด้านการป้องกันและบรรเทาสาธารณภัย

### ภารกิจรอง

๑. การฟื้นฟูวัฒนธรรมและส่งเสริมประเพณี
๒. การสนับสนุนและการส่งเสริมศักยภาพกลุ่มอาชีพ
๓. ด้านการจัดระเบียบชุมชน สังคม และการรักษาความสงบเรียบร้อย
๔. ด้านการวางแผน การส่งเสริมการลงทุน



## ๗. สรุปปัญหาและแนวทางในการกำหนดโครงสร้างส่วนราชการและกรอบอัตรากำลัง

องค์การบริหารส่วนตำบลในเตา เป็นองค์การบริหารส่วนตำบลขนาดกลาง โดยกำหนดโครงสร้างการแบ่งส่วนราชการออกเป็น ๔ กอง ได้แก่

๑. สำนักงานปลัดองค์การบริหารส่วนตำบล
๒. กองคลัง
๓. กองช่าง
๔. กองการศึกษา ศาสนาและวัฒนธรรม

กำหนดกรอบอัตรากำลังในสายงาน ๑๕ สายงาน ซึ่งหากเปรียบเทียบกับจำนวนอัตรากำลังในองค์การบริหารส่วนตำบลข้างเคียงที่มีงบประมาณและภาระหน้าที่ใกล้เคียงกัน จะเห็นได้ว่าการกำหนดอัตรากำลังขององค์การบริหารส่วนตำบลในเตายังไม่เหมาะสม รายละเอียดดังนี้

ลำดับที่	อปท.	กำหนดส่วนราชการ	งบประมาณรายจ่ายประจำปี ๒๕๖๔	พนักงานส่วนตำบล (คน)	ลูกจ้างประจำ (คน)	พนักงานจ้าง (คน)	หมายเหตุ
๑	อบต.ในเตา	๔	๒๔,๘๔๐,๐๐๐	๑๑	๑	๙	
๒	อบต.ห้วยยอด	๓	๒๑,๗๖๐,๐๐๐	๑๑	๐	๑๐	
๓.	อบต.ปากคม	๔	๒๗,๑๖๘,๐๐๐	๑๓	๐	๑๖	
๔	อบต.หนองช้างแล่น	๓	๔๕,๓๓๓,๐๐๐	๒๒	๑	๑๙	

ดังนั้น เพื่อให้การกำหนดกรอบอัตรากำลังขององค์การบริหารส่วนตำบลในเตา ให้เหมาะสมประกอบกับภารกิจและปริมาณงานที่เพิ่มมากขึ้นจากเดิม และมีความต้องการใช้บุคลากรที่มีความชำนาญหรือเชี่ยวชาญเฉพาะด้านในการปฏิบัติภารกิจ แต่จำนวนบุคลากรที่มีอยู่ไม่เพียงพอต่อการปฏิบัติภารกิจให้สำเร็จลุล่วงได้อย่างมีประสิทธิภาพและประสิทธิผล ดังนั้น จึงมีความจำเป็นต้องขอกำหนดตำแหน่งขึ้นใหม่และปรับปรุงสายงานของพนักงานส่วนตำบล เพื่อรองรับปริมาณงานที่เพิ่มมากขึ้นและแก้ไขปัญหาการบริหารงานภายในส่วนราชการขององค์การบริหารส่วนตำบลต่อไป ซึ่งกำหนดปริมาณงานและหน้าที่ความรับผิดชอบของแต่ละตำแหน่งและส่วนงาน มีดังต่อไปนี้

สถิติปริมาณงานในรอบปีที่ผ่านมาขององค์การบริหารส่วนตำบล  
สำนักงานปลัด

งาน	ปริมาณ (เรื่อง)	ระยะเวลา ปฏิบัติงาน (นาที)	ค่าเฉลี่ย (ชม.)	หมายเหตุ
๑. ทำความเห็น สรุปรายงาน เสนอแนะข้อราชการทั่วไป	๑๒	๔๘๐	๐.๐๖๙	
๒. ดำเนินการปฏิบัติงานที่ต้องใช้ความชำนาญพิเศษเกี่ยวกับงานบริหารงานทั่วไปหรืองานเลขานุการ	๒๔	๔๘๐	๐.๐๑๗	
๓. งานบุคคลต่างๆ งานติดตามผลงาน	๒๐	๕๔๐	๐.๑๓๐	
๔. งานนโยบายและแผน	๑๐	๑,๓๘๐	๐.๑๖๗	
๕. แก้ปัญหาข้อขัดข้องในการปฏิบัติงานในหน่วยงานที่รับผิดชอบ	๓๐	๔๘๐	๐.๐๑๔	
๖. งานราชการที่มีได้กำหนดให้เป็น หน้าที่ของกอง หรือส่วนราชการใดในองค์การบริหารส่วนตำบลโดยเฉพาะ	๒๕	๔๘๐	๐.๑๕๐	
๗. งานเบี้ยยังชีพ ผู้สูงอายุ , ผู้พิการ	๓๓๔	๓๐	๐.๑๒๑	
๘. งานป้องกันและบรรเทาสาธารณภัย	๕	๔๘๐	๐.๐๓๐	
๙. งานแก้ไขเรื่องรวางร้องเรียน/ร้องทุกข์	๑๒	๔๘๐	๐.๐๗๐	
๑๐. งานจัดซื้อจัดจ้าง	๕๐	๑๘๐	๐.๑๐๙	

กองส่วนการศึกษา ศาสนาและวัฒนธรรม

งาน	ปริมาณ (เรื่อง)	ระยะเวลา ปฏิบัติงาน (นาที)	ค่าเฉลี่ย (ชม.)	หมายเหตุ
๑. งานวางแผนงานการศึกษา	๖	๑,๓๘๐	๐.๑๐๐	
๒. งานปฏิบัติงานที่ค่อนข้างยากมากเกี่ยวกับงานศึกษา	๑๐	๓๘๐	๐.๐๔๖	
๓. งานให้คำปรึกษา แนะนำติดตามผลประเมินผล	๑๒	๔๘๐	๐.๐๖๙	
๔. งานรวบรวมสถิติข้อมูลทางการศึกษา	๑๒	๑๘๐	๐.๐๒๖	
๕. งานเกี่ยวกับวัฒนธรรมประเพณีท้องถิ่น	๑๕	๑,๓๘๐	๐.๒๕๐	
๖. งานเกี่ยวกับการกีฬา	๓	๑,๓๘๐	๐.๐๕๐	
๗. งานเกี่ยวกับการส่งเสริมทำนุบำรุงศาสนา	๒	๑,๓๘๐	๐.๐๔๐	
๘. งานการซื้อและการจ้าง	๑๐	๔๘๐	๐.๐๕๘	
๙. งานจัดทำเช็คและจัดเก็บเอกสารการจ่ายเงิน	๑๐	๓๐	๐.๐๐๔	
๑๐. งานการจ่ายเช็คและตรวจสอบหลักฐานใบสำคัญจ่ายเงิน	๑๐	๖๐	๐.๐๐๗	

## กองคลัง

งาน	ปริมาณ (เรื่อง)	ระยะเวลา ปฏิบัติงาน (นาทื)	ค่าเฉลี่ย (ชม.)	หมายเหตุ
๑. ศึกษา วิเคราะห์ ทำความเห็น เสนอแนะ และดำเนินการ ปฏิบัติงานบริหารงานกองคลังที่ต้องใช้ความชำนาญ	๕๐	๑๘๐	๐.๑๐๘	
๒. งานตรวจสอบการเบิกจ่ายเงินทุกประเภท	๕๗๐	๓๐	๐.๒๐๖	
๓. งานควบคุมและจัดทำทะเบียนงบประมาณรายจ่าย	๓๐๐	๓๐	๐.๑๐๙	
๔. งานจัดทำเช็คและจัดเก็บเอกสารการจ่ายเงิน	๔๐๐	๓๐	๐.๑๔๕	
๕.งานการจ่ายเช็คและตรวจสอบหลักฐานใบสำคัญจ่ายเงิน	๕๗๐	๖๐	๐.๔๑๓	
๖. งานจัดทำบัญชี ทะเบียนที่เกี่ยวข้องทุกประเภท รายงาน การเงินประจำวัน ประจำปี และรายงานอื่น ๆ	๕๐	๓๐	๐.๐๑๘	
๗. งานการซื้อและการจ้าง	๑๐๐	๑๘๐	๐.๒๑๗	
๘. งานการซ่อมและบำรุงรักษา	๑๐	๑๘๐	๐.๐๒๑	
๙. งานการจัดทำทะเบียนพัสดุ	๒๐๐	๙๐	๐.๒๑๗	
๑๐. การตรวจสอบการรับจ่ายพัสดุ และการเก็บรักษาพัสดุ	๒๐๐	๙๐	๐.๒๑๗	
๑๑. การตรวจสอบหลักประกันสัญญา ดำเนินการถอนคืน หลักประกันสัญญา	๕๐	๑๘๐	๐.๑๐๙	
๑๒.งานตรวจสอบและจัดทำบัญชีผู้ที่อยู่ในเกณฑ์เสียภาษี	๕๐	๑๘๐	๐.๘๓๓	
๑๓. งานจัดเก็บและรับชำระเงินรายได้จากภาษีอากร ค่าธรรมเนียม และรายได้อื่น ๆ	๑๐๐	๑๘๐	๐.๒๑๗	
๑๔. งานเก็บรักษา และการนำส่งเงินประจำวัน	๒๐๐	๑๘๐	๐.๔๓๕	
๑๕. งานประชาสัมพันธ์เกี่ยวกับการชำระภาษีอากร	๕	๑๘๐	๐.๐๑๑	
๑๖. งานทะเบียนพาณิชย์	๑๐	๑๘๐	๐.๐๒๒	
๑๗. งานอื่น ๆ ที่ได้รับมอบหมาย	๕๐	๑๘๐	๐.๑๐๙	

## กองช่าง

งาน	ปริมาณ (เรื่อง)	ระยะเวลา ปฏิบัติงาน (นาทื)	ค่าเฉลี่ย (ชม.)	หมายเหตุ
๑. งานสำรวจโครงการ	๑๐	๔๘๐	๐.๐๕๗	
๒. งานออกแบบ	๑๐	๙๖๐	๐.๑๑๖	
๓. งานประมาณราคา	๑๐	๘๖๔	๐.๐๒๘	
๔. ตรวจสอบควบคุมงานโครงการ	๑๓	๔๘๐	๐.๐๘๐	
๕. ตรวจสอบรายละเอียดโครงการ	๑๑	๓๓	๐.๐๐๔	
๖. งานธุรการ	๓๐	๖๐	๐.๐๒๑	

## ๘. โครงสร้างการกำหนดส่วนราชการ

### ๘.๑ การกำหนดโครงสร้างส่วนราชการ

จากการที่องค์การบริหารส่วนตำบลในเตา ได้กำหนดภารกิจหลักและภารกิจรองที่จะดำเนินการ โดยองค์การบริหารส่วนตำบลในเตา กำหนดตำแหน่งของพนักงานส่วนตำบลให้ตรงกับภารกิจดังกล่าว ที่ดำเนินการตามแผนอัตรากำลัง ๓ ปี ประจำปีงบประมาณ พ.ศ. ๒๕๖๔ – ๒๕๖๖ ปรับปรุงครั้งที่ ๑ ขององค์การบริหารส่วนตำบลในเตา ซึ่งได้กำหนดภารกิจหลักและภารกิจรอง กำหนดตำแหน่งของพนักงานส่วนตำบลให้ตรงกับภารกิจดังกล่าว และในระยะแรก การกำหนดโครงสร้างส่วนราชการที่จะรองรับการดำเนินการตามภารกิจเอาไว้ ๕ ส่วน ได้แก่ สำนักปลัดองค์การบริหารส่วนตำบล กองคลัง กองช่าง กองการศึกษา ศาสนาและวัฒนธรรม และหน่วยตรวจสอบภายใน ดังนี้

โครงสร้างตามแผนอัตรากำลังปัจจุบัน	โครงสร้างตามแผนอัตรากำลังใหม่	หมายเหตุ
<p><b>๑. สำนักปลัดองค์การบริหารส่วนตำบล</b></p> <p>๑.๑ งานบริหารงานทั่วไป</p> <p>๑.๒ งานนโยบายและแผน</p> <p>๑.๓ งานกฎหมายและคดี</p> <p>๑.๔ งานป้องกันและบรรเทาสาธารณภัย</p> <p>๑.๕ งานสวัสดิการสังคมและงานส่งเสริมการเกษตร</p> <p>๑.๖ งานกิจการสภา อบต.</p> <p>๑.๗ งานสาธารณสุขและสิ่งแวดล้อม</p> <p><b>๒. กองคลัง</b></p> <p>๒.๑ งานการเงิน</p> <p>๒.๒ งานบัญชี</p> <p>๒.๒ งานพัฒนาและจัดเก็บรายได้</p> <p>๒.๓ งานพัสดุและทรัพย์สินและพัสดุ</p> <p><b>๓. กองช่าง</b></p> <p>๓.๑ งานก่อสร้าง</p> <p>๓.๒ งานออกแบบและควบคุมอาคาร</p> <p>๓.๓ งานประสานสาธารณูปโภค</p> <p>๓.๔ งานผังเมือง</p> <p><b>๔. กองการศึกษา ศาสนาและวัฒนธรรม</b></p> <p>๔.๑ งานบริหารการศึกษา</p> <p>๔.๒ งานส่งเสริมการศึกษา ศาสนาและวัฒนธรรม</p>	<p><b>๑. สำนักปลัดองค์การบริหารส่วนตำบล</b></p> <p>๑.๑ งานบริหารงานทั่วไป</p> <p>๑.๒ งานการเจ้าหน้าที่</p> <p>๑.๓ งานนิติการ</p> <p>๑.๔ งานวิเคราะห์นโยบายและแผน</p> <p>๑.๕ งานป้องกันและบรรเทาสาธารณภัย</p> <p>๑.๖ งานบริหารงานสาธารณสุข</p> <p>๑.๗ งานส่งเสริมสวัสดิการสังคม</p> <p><b>๒. กองคลัง</b></p> <p>๒.๑ งานการเงินและบัญชี</p> <p>๒.๒ งานพัฒนารายได้</p> <p>๒.๓ งานพัสดุและทรัพย์สิน</p> <p><b>๓. กองช่าง</b></p> <p>๓.๑ งานแบบแผนและก่อสร้าง</p> <p>๓.๒ งานผังเมือง</p> <p>๓.๓ งานสาธารณูปโภค</p> <p>๓.๔ งานสำรวจและออกแบบ</p> <p><b>๔. กองการศึกษา ศาสนาและวัฒนธรรม</b></p> <p>๔.๑ งานบริหารงานทั่วไป</p> <p>๔.๒ งานบริหารการศึกษา</p> <p>๔.๓ งานส่งเสริมการศึกษา ศาสนาและวัฒนธรรม</p> <p>๔.๔ งานส่งเสริมกีฬาและนันทนาการ</p>	

โครงสร้างตามแผนอัตรากำลังปัจจุบัน	โครงสร้างตามแผนอัตรากำลังใหม่	หมายเหตุ
๕. <u>หน่วยตรวจสอบภายใน</u> ๕.๑ งานตรวจสอบภายใน	๕. <u>หน่วยตรวจสอบภายใน</u> ๕.๑ งานตรวจสอบภายใน	

## ๘.๒ การวิเคราะห์การกำหนดตำแหน่ง

องค์การบริหารส่วนตำบลในเตา ดูแลรับผิดชอบในพื้นที่ตำบลในเตา จำนวน ๓๙.๒๖๑ ตารางกิโลเมตร หรือประมาณ ๒๔,๕๓๘ ไร่ ประกอบด้วย ๔ หมู่บ้าน รวม ๑,๑๐๒ ครัวเรือน ตามข้อมูลสำนักงานบริหารการทะเบียน การปกครอง (ณ วันที่ ๓๑ ธันวาคม ๒๕๖๓) มีจำนวนราษฎรทั้งสิ้น ๓,๐๕๙ คน ประชาชนส่วนใหญ่ประกอบอาชีพเกษตรกรรม ได้แก่ การทำสวนยางพารา ทำสวนผลไม้ ค้าขายและรับจ้างในภาคเกษตร องค์การบริหารส่วนตำบลมีภารกิจจำนวนมาก และครอบคลุมพื้นที่กว้างขวางในการดูแลพัฒนาและแก้ไขปัญหาความเดือดร้อนให้กับประชาชนในพื้นที่ นอกจากนี้ภารกิจที่ได้รับการถ่ายโอนตามพระราชบัญญัติกำหนดแผนและขั้นตอนการกระจายอำนาจให้แก่องค์กรปกครองส่วนท้องถิ่น พ.ศ. ๒๕๔๒ นั้น ส่วนราชการถ่ายโอนเฉพาะภารกิจเท่านั้น มิได้ถ่ายโอนบุคลากรผู้ปฏิบัติงานให้แก่องค์กรปกครองส่วนท้องถิ่นแต่อย่างใด โดยข้อเท็จจริงแล้วในปัจจุบันนี้ องค์การบริหารส่วนตำบลเป็นหน่วยปฏิบัติหน่วยสุดท้าย ในระดับพื้นที่ที่ให้บริการและแก้ไขปัญหาความเดือดร้อนให้แก่ประชาชนและปฏิบัติงานตามที่ได้รับคำสั่งการ ประสานงาน หรือขอความร่วมมือจากราชการส่วนกลาง ราชการส่วนภูมิภาค และเอกชน จึงต้องกำหนดอัตรากำลังของตนเองเพิ่ม เพื่อให้เหมาะสมกับภารกิจที่เพิ่มขึ้นดังกล่าวแล้วข้างต้น

ขั้นตอนการวิเคราะห์เพื่อกำหนดจำนวนตำแหน่ง มี ๓ ขั้นตอน ดังนี้

**ขั้นตอนที่ ๑** การสำรวจและวิเคราะห์ข้อมูลและปัญหาเกี่ยวกับกำลังคนในปัจจุบัน เพื่อจะได้ทราบลักษณะโครงสร้างของกำลังคนปัจจุบันหรือเป็นการชี้ให้เห็นปัญหาที่เกิดจากลักษณะโครงสร้างของกำลังคนและเป็นพื้นฐานในการกำหนดนโยบายและแผนกำลังคนต่อไป

ประเภทของข้อมูลที่ทำการศึกษาและวิเคราะห์

๑. ข้อมูลทั่วไปเกี่ยวกับกำลังคน (ของบุคคล)
๒. ข้อมูลเกี่ยวกับความเคลื่อนไหวของกำลังคน เช่น การบรรจุ การเลื่อน/ปรับตำแหน่ง การโอน การลาออกฯ
๓. ข้อมูลอื่น ๆ ที่จำเป็นในการวิเคราะห์เพิ่มเติม

**ขั้นตอนที่ ๒** การวิเคราะห์การใช้กำลังคน วิเคราะห์ว่าปัจจุบันใช้กำลังคนได้เหมาะสมหรือไม่ ตรงไหนใช้คนเกินกว่างาน หรือคนขาดแคลนส่วนใด เพื่อนำข้อมูลมาใช้ในการกำหนดจำนวนคนให้เหมาะสมและเป็นแนวทางในการปรับปรุงการบริหารงานให้เหมาะสมกับสภาพแวดล้อมและเพิ่มประสิทธิภาพของคนในองค์การ

แนวทางการวิเคราะห์การใช้กำลังคน ๑๐ ประการ

๑. มีการกำหนดหน้าที่ความรับผิดชอบของตำแหน่งต่าง ๆ หรือไม่
๒. นโยบายและโครงสร้างเป็นอุปสรรคในการปฏิบัติงานหรือไม่
๓. ปริมาณงานของเจ้าหน้าที่เหมาะสมหรือไม่ งานใดควรเพิ่มงานใดควรลด
๔. ศึกษาว่ามีผู้ดำรงตำแหน่งที่มีคุณวุฒิไม่เหมาะสมกับภารกิจหน้าที่และควรมอบให้ใครดำเนินการแทน
๕. สำรวจการใช้ลูกจ้างว่าทำงานได้เต็มที่หรือไม่ มอบหมายงานเพิ่มได้หรือไม่
๖. การจัดหน่วยงานและขั้นตอนวิธีการปฏิบัติงานมีประสิทธิภาพ ประหยัดและรวดเร็วหรือไม่
๗. เจ้าหน้าที่ที่มีความรู้ ความชำนาญงานและความสามารถเหมาะสมกับงานหรือไม่
๘. ควรจัดฝึกอบรมเจ้าหน้าที่ในเรื่องใดเพื่อให้มีความสามารถ/ทักษะเหมาะสมกับงานปัจจุบันและงานอนาคต
๙. มีการใช้คนเต็มที่ได้หรือไม่ มีการมอบหมายและควบคุมงานเหมาะสมหรือไม่
๑๐. สร้างมาตรการและสิ่งจูงใจเพื่อช่วยเพิ่มปริมาณงานและประสิทธิภาพงานอย่างไร

### ขั้นตอนที่ ๓ การคำนวณจำนวนกำลังคนที่ต้องการ มีวิธีคำนวณที่สำคัญ ดังนี้

#### ๑. การคำนวณจากปริมาณงานและมาตรฐานการทำงาน วิธีนี้มีสิ่งสำคัญต้องทราบ ๒ ประการ

๑.๑ ปริมาณงาน ต้องทราบสถิติปริมาณงาน หรือ ผลงานที่ผ่านมาในแต่ละปีของหน่วยงาน และมีการคาดคะเนแนวโน้มการเพิ่ม/ลดของปริมาณงาน อาจคำนวณอัตราเพิ่มของปริมาณงานในปีที่ผ่านมาแล้วนำมาคาดคะเนปริมาณงานในอนาคต สิ่งสำคัญคือปริมาณงานหรือผลงานที่นำมาใช้คำนวณต้องใกล้เคียงความจริงและน่าเชื่อถือ มีหลักฐานพอจะอ้างอิงได้

#### ๑.๒ มาตรฐานการทำงาน หมายถึง เวลามาตรฐานที่คน ๑ คน จะใช้การทำงานแต่ละชิ้น

การคิดวันและเวลาทำงานมาตรฐานของข้าราชการ มีวิธีการคิด ดังนี้

๑ ปี จะมี ๕๒ สัปดาห์

๑ สัปดาห์จะทำ ๕ วัน

๑ ปี จะมีวันทำ ๒๖๐ วัน

วันหยุดราชการประจำปี ๑๓ วัน

วันหยุดพักผ่อนประจำปี (พักร้อน) ๑๐ วัน

คิดเฉลี่ยวันหยุดลาภกิจ ลาป่วย ๗ วัน

รวมวันหยุดใน ๑ เดือน ๓๐ วัน

\* วันทำงานมาตรฐานของข้าราชการใน ๑ ปี ๒๓๐ วัน

เวลาทำงานมาตรฐานของข้าราชการใน ๑ วัน ๖ ชั่วโมง

(๐๘.๓๐-๑๖.๓๐ น.- เวลาพักกลางวัน ๑ ชม.-เวลาพักส่วนตัว ๑ ชม.)

\*\* เวลาทำงานของข้าราชการใน ๑ ปี (๒๓๐ x ๖) ๑,๓๘๐ ชั่วโมง

หรือ (๑,๓๘๐ x ๖๐) ๘๒,๘๐๐ นาที

ซึ่งในการกำหนดจำนวนตำแหน่งข้าราชการจะใช้เวลาทำงานมาตรฐานนี้เป็นเกณฑ์

#### สูตรในการคำนวณ

$$\text{จำนวนคน} = \frac{\text{ปริมาณงานทั้งหมด(๑ปี)} \times \text{เวลามาตรฐานต่อ ๑ ชิ้น}}{\text{เวลาทำงานมาตรฐานต่อคนต่อปี}}$$

๒. การคำนวณจากปริมาณงานและจำนวนคนที่ใช้อยู่ในปัจจุบัน วิธีนี้ต้องทราบสถิติผลงานหรือปริมาณงานที่ผ่านมาในแต่ละปีรวมทั้งจำนวนคนที่ทำงานเหล่านั้นในแต่ละปีเพื่อใช้เป็นแนวสำหรับการกำหนดจำนวนตำแหน่งหรือจำนวนคนในกรณีที่ปริมาณงานเปลี่ยนแปลงไป ซึ่งจากข้อมูลดังกล่าว อาจนำมา

คำนวณหาอัตราส่วนระหว่างปริมาณงานกับจำนวนคนที่ต้องการสำหรับงานต่าง ๆ ได้ เช่น งานด้านสารบรรณ หรืองานด้านการเงิน แต่มีข้อควรระวังสำหรับการคำนวณแบบนี้ คือ

๒.๑ ต้องศึกษาให้แน่ชัดว่า เจ้าหน้าที่ที่มีอยู่เดิมทำงานเต็มหรือไม่

๒.๒ งานบางอย่างมีปริมาณเพิ่มขึ้น แต่ไม่สัมพันธ์กับจำนวนเจ้าหน้าที่ จึงไม่สามารถคำนวณโดยวิธีธรรมดาแบบนี้ได้ ต้องใช้วิธีการคำนวณที่ซับซ้อนกว่านี้

องค์การบริหารส่วนตำบลในเตา ได้วิเคราะห์ภารกิจและปริมาณงาน และได้จัดกรอบโครงสร้างอัตรากำลังใหม่แล้ว เพื่อประมาณการการใช้อัตรากำลังพนักงานส่วนตำบล ในอนาคตว่าในระยะเวลา ๓ ปี ต่อไปข้างหน้าจะมีการใช้จำนวนพนักงานส่วนตำบล จำนวนเท่าใด จึงจะเหมาะสมกับภารกิจและปริมาณงาน โดยคำนึงถึงความคุ้มค่าต่อการใช้จ่ายงบประมาณ สามารถบริหารงานเป็นไปอย่างมีประสิทธิภาพ ประสิทธิผล และสามารถนำผลการวิเคราะห์ตำแหน่ง

ปัจจุบันองค์การบริหารส่วนตำบลในต้ามี่ปลัดองค์การบริหารส่วนตำบล (นักบริหารงานท้องถิ่น ระดับ กลาง) และรองปลัดองค์การบริหารส่วนตำบล (นักบริหารงานท้องถิ่น ระดับ ต้น) เป็นผู้บังคับบัญชา ฝ่ายข้าราชการประจำ โดยกำหนดโครงสร้างส่วนราชการแบ่งส่วนราชการออกเป็น ๕ ส่วนราชการและมีบุคลากรในแต่ละส่วนราชการประกอบด้วย

๑. สำนักงานปลัด

- พนักงานส่วนตำบล จำนวน ๗ อัตรา
- ลูกจ้างประจำ จำนวน ๑ อัตรา
- พนักงานจ้างภารกิจ จำนวน ๑ อัตรา
- พนักงานจ้างทั่วไป จำนวน ๑ อัตรา

รวมจำนวน ๑๐ อัตรา

๒. กองคลัง

- พนักงานส่วนตำบล จำนวน ๓ อัตรา
- พนักงานจ้างภารกิจ จำนวน ๒ อัตรา

รวมจำนวน ๕ อัตรา

๓. กองช่าง

- พนักงานส่วนตำบล จำนวน ๒ อัตรา
- พนักงานจ้างภารกิจ จำนวน ๒ อัตรา

รวมจำนวน ๔ อัตรา

๔. กองการศึกษา ศาสนา และวัฒนธรรม

- พนักงานส่วนตำบล จำนวน ๖ อัตรา
- พนักงานจ้างภารกิจ จำนวน ๔ อัตรา

รวมจำนวน ๑๐ อัตรา



ที่	โครงสร้างตามแผนอัตรากำลังปัจจุบัน (๒๕๖๔ - ๒๕๖๖)	ที่	โครงสร้างตามแผนอัตรากำลังใหม่ (๒๕๖๔ - ๒๕๖๖)	ค่าใช้จ่าย ตามม.๓๕ คิดเป็น ร้อยละ	มติ ก. อบต. ตรัง
๑	ปลัด อบต. (บพ. ระดับ กลาง) (๑)	๑	ปลัด อบต. (บพ. ระดับ กลาง) (๑)		ว่างเดิม
๒	รองปลัดอบต.(บพ. ระดับ ตำบล) (๑)	๒	รองปลัดอบต.(บพ. ระดับ ตำบล) (๑)		
๓	สำนักงานปลัด อบต.	๓	สำนักงานปลัด อบต.		
	๑. หน.สพ.อบต. (อพ. ระดับ ตำบล) (๑)		๑. หน.สพ.อบต. (อพ. ระดับ ตำบล) (๑)		ว่างเดิม
	๒. นักวิเคราะห์นโยบายแผน(ปก./ชก.) (๑)		๒. นักวิเคราะห์นโยบายแผน(ปก./ชก.) (๑)		
	๓. นักทรัพยากรบุคคล (ปก./ชก.) (๑)		๓. นักทรัพยากรบุคคล (ปก./ชก.) (๑)		
	๔. เจ้าพนักงานธุรการ (ปง./ชง.) (๑)		๔. เจ้าพนักงานธุรการ (ปง./ชง.) (๑)		
	๕. นิติกร (ปก./ชก.) (๑)		๕. นิติกร (ปก./ชก.) (๑)		ว่างเดิม
	๖. นักจัดการงานทั่วไป (ส/จ) (๑)		๖. นักจัดการงานทั่วไป (ส/จ) (๑)		
	๗. ผู้ช่วยนักพัฒนาชุมชน (๑)		๗. ผู้ช่วยนักพัฒนาชุมชน (๑)		
	๘. พนักงานขับรถยนต์ (ทั่วไป) (๑)		๘. พนักงานขับรถยนต์ (ทั่วไป) (๑)		
๔	กองคลัง	๔	กองคลัง		
	๑. นักบริหารงานคลัง (อพ. ระดับ ตำบล) (๑)		๑. นักบริหารงานคลัง (อพ. ระดับ ตำบล) (๑)		ว่างเดิม
	๒. นักวิชาการเงินและบัญชี (ปก./ชก.) (๑)		๒. นักวิชาการเงินและบัญชี (ปก./ชก.) (๑)		
	๓. นักวิชาการพัสดุ (ปก./ชก.) (๑)		๓. นักวิชาการพัสดุ (ปก./ชก.) (๑)		
	๔. ผู้ช่วยเจ้าพนักงานการเงินและบัญชี (๑)		๔. ผู้ช่วยเจ้าพนักงานการเงินและบัญชี (๑)		
	๕. ผู้ช่วยเจ้าพนักงานพัสดุ (๑)		๕. ผู้ช่วยเจ้าพนักงานพัสดุ (๑)		
๕	กองช่าง	๕	กองช่าง		
	๑. นักบริหารงานช่าง (อพ. ระดับ ตำบล) (๑)		๑. นักบริหารงานช่าง (อพ. ระดับ ตำบล) (๑)		ว่างเดิม
	๒. นักจัดการงานช่าง (ปก./ชก.) (๑)		๒. นักจัดการงานช่าง (ปก./ชก.) (๑)		
	๓. ผู้ช่วยเจ้าพนักงานการประปา (ทักษะ) (๑)		๓. ผู้ช่วยเจ้าพนักงานการประปา (ทักษะ) (๑)		ว่างเดิม
	๔. ผู้ช่วยนายช่างโยธา (๑)		๔. ผู้ช่วยนายช่างโยธา (๑)		

ที่	โครงสร้างตามแผนอัตรากำลัง ปัจจุบัน (๒๕๖๑ - ๒๕๖๓)	ที่	โครงสร้างตามแผนอัตรากำลังใหม่ (๒๕๖๔ - ๒๕๖๖)	ค่าใช้จ่าย ตาม ม.๓๕ คิดเป็น ร้อยละ	หมายเหตุ
๖	กองการศึกษา ศาสนา และวัฒนธรรม	๖	กองการศึกษา ศาสนา และวัฒนธรรม		
	๑. นักบริหารงานศึกษา(อท. ระดับต้น )(๑)		๑. นักบริหารงานศึกษา(อท. ระดับต้น )(๑)		ว่างเดิม
	๒. นักวิชาการศึกษา (ปก./ชก.) (๑)		๒. นักวิชาการศึกษา (ปก./ชก.) (๑)		ว่างเดิม
	๓. ครู (คศ. ๒) (๒)		๓. ครู (คศ. ๒) (๒)		
	๔. ครู (คศ. ๑) (๒)		๔. ครู (คศ. ๑) (๒)		
	๕. ผู้ดูแลเด็ก (ทักษะ) (๓)		๕. ผู้ดูแลเด็ก (ทักษะ) (๓)		
	๖. ผู้ดูแลเด็ก (ทักษะ) (๑)		๖. ผู้ดูแลเด็ก (ทักษะ) (๑)		
๗.	<u>หน่วยตรวจสอบภายใน</u>	๗.	<u>หน่วยตรวจสอบภายใน</u>		
	๑. นักวิชาการตรวจสอบภายใน		๑. นักวิชาการตรวจสอบภายใน		กำหนดเพิ่ม

## ๙. ภาระค่าใช้จ่ายเกี่ยวกับเงินเดือนและประโยชน์ตอบแทนอื่น

การวางแผนอัตรากำลังในด้านนี้ องค์การบริหารส่วนตำบลในเตา ได้กำหนดอัตรากำลังในแต่ละส่วนราชการประกอบด้วย หัวหน้าส่วนราชการ ๑ อัตรา ตำแหน่งระดับผู้อำนวยการกอง มีหน้าที่บังคับบัญชาบุคลากรในส่วนราชการนั้น ๆ ทุกตำแหน่ง ตำแหน่งรองลงมาจะเป็นตำแหน่งแต่ละงานซึ่งกำหนดเป็นสายงานวิชาการ ผู้มีคุณวุฒิระดับปริญญาตรี ตำแหน่งสายงานทั่วไป ผู้มีคุณวุฒิปริญญาตรีหรือต่ำกว่าปริญญาตรี ลูกจ้างประจำ พนักงานจ้างตามภารกิจ และพนักงานจ้างทั่วไปตามลำดับ การกำหนดในลำดับขั้นเพื่อสะดวกในการบังคับบัญชาและมีผู้รับผิดชอบสายงานนั้น ๆ เป็นผู้มีความรู้ประสบการณ์ ที่แต่ละตำแหน่งควรมีเป็นสำคัญ

องค์การบริหารส่วนตำบลในเตา นำผลวิเคราะห์การกำหนดอัตรากำลัง มาคำนวณภาระค่าใช้จ่าย ซึ่งประกอบด้วย

๑. เงินเดือน
๒. เงินประจำตำแหน่ง
๓. เงินค่าตอบแทนที่จ่ายนอกเหนือจากเงินเดือน
๔. เงินเพิ่มอื่น ๆ ที่จ่ายควบกับเงินเดือน เช่น
  - เงินเพิ่มพิเศษสำหรับการสู้รบ (พ.ส.ร.) - เงินประจำตำแหน่งนิติกร (พ.ต.ก.) - เงินวิทยฐานะ
  - เงินเพิ่มสำหรับตำแหน่งที่มีเหตุพิเศษของผู้ปฏิบัติงาน ด้านการสาธารณสุข(พ.ต.ส.)

โดยนำเงินเหล่านี้ของบุคลากรในสังกัด องค์การบริหารส่วนตำบลในเตา มาคำนวณเป็นภาระค่าใช้จ่ายทั้งตำแหน่งที่มีคนครองและตำแหน่งว่าง ตลอดระยะเวลา ๓ ปี ของแผนอัตรากำลัง โดยใช้หลักวิธีการคำนวณดังนี้

๑. ตำแหน่งประเภททั่วไปและวิชาการ มีผู้ครองตำแหน่ง ใช้อัตราเงินเดือนของผู้ครองตำแหน่งคูณ ๑๒ เดือน ส่วนตำแหน่งว่าง ใช้หลักการคำนวณโดยประมาณการเงินเดือนขั้นต่ำของตำแหน่งในระดับแรกบรรจุกับอัตราเงินเดือนขั้นสูงเหนือขึ้นไปหนึ่งระดับ รวมกันหารสองคูณ ๑๒ เดือน ส่วนการประเมินการค่าใช้จ่ายเพิ่มขึ้นให้ใช้อัตราเงินเดือนที่เพิ่ม ๑ ขั้น

รายการ	รวม	เงินเดือน (๑)	เงิน ตำแหน่ง (๒)	เงินตอบ แทนอื่น (๓)	เงินเพิ่มขึ้น (ปีละ ๑ ขั้น)			ค่าใช้จ่ายรวม		
					๒๕๖๔	๒๕๖๕	๒๕๖๖	๒๕๖๔	๒๕๖๕	๒๕๖๖
วิชาการ มีคน ครอง	๑ เดือน	๓๐,๒๒๐	-	-	๑,๑๒๐	๑,๑๑๐	๑,๑๑๐	-	-	-
	๑๒ เดือน	๓๖๒,๖๔๐	-	-	๑๓,๔๔๐	๑๓,๓๒๐	๑๓,๓๒๐	-	-	-
	รวมทั้งปี	๓๖๒,๖๔๐			๑๓,๔๔๐	๑๓,๓๒๐	๑๓,๓๒๐	๓๗๖,๐๘๐	๓๘๙,๔๐๐	๔๐๒,๗๒๐
วิชาการ (ว่าง)	ขั้นต่ำสุด	๙,๗๔๐	-	-	๑๐,๒๕๐-๙,๗๔๐=๕๑๐			-	-	-
	ขั้นสูงสุด	๔๙,๔๘๐	-	-	๔๙,๔๘๐-๔๗,๙๙๐=๑,๔๙๐			-	-	-
	ค่ากลาง	๒๙,๖๑๐	-	-	(๕๑๐+๑,๔๙๐)/๒ = ๑,๐๐๐			-	-	-
	๑๒เดือน	๓๕๕,๓๒๐	-	-	๑,๐๐๐ x ๑๒ = ๑๒,๐๐๐			-	-	-
	รวมทั้งปี	๓๕๕,๓๒๐			๑๒,๐๐๐	๑๒,๐๐๐	๑๒,๐๐๐	๓๖๗,๓๒๐	๓๗๙,๓๒๐	๓๙๑,๓๒๐

ตำแหน่งประเภทอำนวยการและบริหารท้องถิ่น มีผู้ครองตำแหน่ง ใช้อัตราเงินเดือนของผู้ครองตำแหน่งคุณ ๑๒ เดือน และตำแหน่งอำนวยการและบริหารท้องถิ่นเป็นกลุ่มที่ได้รับเงินประจำตำแหน่งและเงินอื่น จะคำนวณเป็นค่าใช้จ่ายด้วย โดยนำเงินดังกล่าวคุณ ๑๒ เดือน ส่วนการประเมินการค่าใช้จ่ายเพิ่มขึ้นให้ใช้อัตราเงินเดือนที่เพิ่ม ๑ ชั้น

รายการ	รวม	เงินเดือน (๑)	เงิน ตำแหน่ง (๒)	เงินตอบ แทนอื่น (๓)	เงินเพิ่มขึ้น (ปีละ ๑ ชั้น)			ค่าใช้จ่ายรวม		
					๒๕๖๔	๒๕๖๕	๒๕๖๖	๒๕๖๔	๒๕๖๕	๒๕๖๖
ปลัด กลาง  (มีเงิน ตำแหน่ง)	ต่อ เดือน	๔๓,๓๐๐	๗,๐๐๐	๗,๐๐๐	๑,๖๓๐	๑,๖๓๐	๑,๖๔๐	-	-	-
	๑๒ เดือน	๕๑๙,๖๐๐	๘๔,๐๐๐	๘๔,๐๐๐	๑๙,๕๖๐	๑๙,๕๖๐	๑๙,๖๘๐	-	-	-
	รวมทั้งปี	๖๘๗,๖๐๐			๑๙,๕๖๐	๑๙,๕๖๐	๑๙,๖๘๐	๗๐๗,๑๖๐	๗๒๖,๗๒๐	๗๔๖,๔๐๐

ตำแหน่งประเภทอำนวยการและบริหารท้องถิ่นตำแหน่งว่าง ใช้หลักการคำนวณโดยประมาณการเงินเดือนขั้นต่ำและขั้นสูงของระดับตำแหน่งนั้น รวมกันหารสองคุณ ๑๒ เดือน และตำแหน่งอำนวยการและบริหารท้องถิ่นเป็นกลุ่มที่ได้รับเงินประจำตำแหน่งและเงินอื่น จะคำนวณเป็นค่าใช้จ่ายด้วย โดยนำเงินดังกล่าวคุณ ๑๒ เดือน ส่วนการประเมินการค่าใช้จ่ายเพิ่มขึ้นให้ใช้อัตราเงินเดือนที่เพิ่ม ๑ ชั้น

รายการ	รวม	เงินเดือน (๑)	เงิน ตำแหน่ง (๒)	เงินตอบ แทนอื่น (๓)	เงินเพิ่มขึ้น (ปีละ ๑ ชั้น)			ค่าใช้จ่ายรวม		
					๒๕๖๔	๒๕๖๕	๒๕๖๖	๒๕๖๔	๒๕๖๕	๒๕๖๖
ปลัด กลาง  (ว่าง)	ขั้น ต่ำสุด	๒๒,๗๐๐	๗,๐๐๐	๗,๐๐๐	๒๓,๘๓๐-๒๒,๗๐๐=๑,๑๓๐ ๖๘,๖๔๐-๖๖,๔๙๐=๒,๑๕๐ (๑,๑๓๐+๒,๑๕๐)/๒ = ๑,๖๔๐			-	-	-
	ขั้น สูงสุด	๖๘,๖๔๐						-	-	-
	ค่ากลาง	๔๕,๖๗๐						-	-	-
	๑๒ เดือน	๕๔๘,๐๔๐	๘๔,๐๐๐	๘๔,๐๐๐	๑,๖๔๐ x ๑๒ = ๑๙,๖๘๐	-	-	-		
	รวมทั้ง ปี	๗๑๖,๐๔๐			๑๙,๖๘๐	๑๙,๖๘๐	๑๙,๖๘๐	๗๓๕,๗๒๐	๗๕๕,๔๐๐	๗๗๕,๐๘๐

๒. ตำแหน่งข้าราชการครู พนักงานครู หรือบุคลากรทางการศึกษาคำนวณเฉพาะกลุ่มที่ องค์กรปกครองส่วนท้องถิ่น ใช้งบประมาณขององค์กรปกครองส่วนท้องถิ่นเอง ใช้อัตราเงินเดือนของผู้ครองตำแหน่งคุณ ๑๒ เดือน ส่วนตำแหน่งว่าง ใช้หลักการคำนวณโดยประมาณการเงินเดือนขั้นต่ำของ คศ.๑ และขั้นสูงของ คศ.๒ รวมกันหาร

สองคุณ ๑๒ เดือน (ผู้บริหารสถานศึกษา ใช้ ขั้นต่ำ คศ.๒ และ ขั้นสูง คศ.๓ รวมกันหารสองคุณ ๑๒) ส่วนประมาณการค่าใช้จ่ายที่เพิ่มขึ้น ใช้อัตราร้อยละ ๖ ของเงินเดือน

๓. ตำแหน่งลูกจ้างประจำ ใช้อัตราค่าจ้างในแต่ละกลุ่มในการคำนวณ กลุ่ม ๑ - ๓ โดยใช้หลักการเดียวกันกับสายวิชาการและสายทั่วไป

๔. ตำแหน่งพนักงานจ้างตามภารกิจใช้หลักการคิดจากวุฒิที่ใช้ในการแต่งตั้งเป็นหลักในการคำนวณ ส่วนประมาณการค่าใช้จ่ายที่เพิ่มขึ้นใช้อัตราร้อยละ ๔ ของค่าตอบแทน

รายการ	รวม	เงินเดือน (๑)	เงิน ตำแหน่ง (๒)	เงินตอบ แทนอื่น (๓)	เงินเพิ่มขึ้น (คุณ ๔ % ปกติฐาน ๑๐)			ค่าใช้จ่ายรวม		
					๒๕๖๔	๒๕๖๕	๒๕๖๖	๒๕๖๔	๒๕๖๕	๒๕๖๖
ผช....	๑เดือน	๑๕,๐๐๐	-	-	๖๐๐	๖๓๐	๖๕๐	-	-	-
	๑๒เดือน	๑๘๐,๐๐๐	-	-	๗,๒๐๐	๗,๕๖๐	๗,๘๐๐	-	-	-
	รวมทั้งปี	๑๘๐,๐๐๐			๗,๒๐๐	๗,๕๖๐	๗,๘๐๐	๑๘๗,๒๐๐	๑๙๗,๗๖๐	๒๐๒,๕๖๐
รายการ	รวม	เงินเดือน (๑)	เงิน ตำแหน่ง (๒)	เงินตอบ แทนอื่น (๓)	เงินเพิ่มขึ้น (คุณ ๔ % ปกติฐาน ๑๐)			ค่าใช้จ่ายรวม		
					๒๕๖๔	๒๕๖๕	๒๕๖๖	๒๕๖๔	๒๕๖๕	๒๕๖๖
	ผช.... (ปวส.)	๑เดือน	๑๑,๕๐๐	-	-	๔๖๐	๔๘๐	๕๐๐	-	-
๑๒เดือน	๑๓๘,๐๐๐	-	-	๕,๕๒๐	๕,๗๖๐	๖,๐๐๐	-	-	-	
รวมทั้งปี	๑๓๘,๐๐๐			๕,๕๒๐	๕,๗๖๐	๖,๐๐๐	๑๔๓,๕๒๐	๑๔๙,๒๘๐	๑๕๕,๒๘๐	

กรณีพนักงานจ้างทั่วไป(ไม่มีรายการเงินเพิ่มรายปี)

รายการ	รวม	เงินเดือน (๑)	เงิน ตำแหน่ง (๒)	เงินตอบ แทนอื่น (๓)	เงินเพิ่มขึ้น			ค่าใช้จ่ายรวม		
					๒๕๖๔	๒๕๖๕	๒๕๖๖	๒๕๖๔	๒๕๖๕	๒๕๖๖
พนักงาน จ้างทั่วไป	๑เดือน	๙,๐๐๐	-	-	-	-	-	-	-	-
	๑๒เดือน	๑๐๘,๐๐๐	-	-	-	-	-	-	-	-
	รวมทั้งปี	๑๐๘,๐๐๐			-	-	-	๑๐๘,๐๐๐	๑๐๘,๐๐๐	๑๐๘,๐๐๐

กรณีพนักงานจ้างตามภารกิจที่ได้รับเงินจัดสรร และองค์การบริหารส่วนตำบลในเตา จ่ายส่วนที่เกินจากเงินจัดสรร เช่น พนักงานจ้างตามภารกิจประเภท ผู้มีทักษะ ตำแหน่ง ผู้ดูแลเด็ก(ทักษะ) โดยกรมส่งเสริมการปกครองส่วนท้องถิ่น จัดสรรค่าตอบแทนให้ ๙,๔๐๐ ค่าครองชีพ ๒,๐๐๐ ซึ่งส่วนเกินจากกรมจัดสรรให้ เกิดจากการเลื่อนค่าตอบแทนประจำปี องค์การบริหารส่วนตำบลในเตา จะคำนวณเป็นภาระค่าใช้จ่ายประจำปี เช่น นาง ก ตำแหน่ง ผู้ดูแลเด็ก(ทักษะ)ได้รับเงินค่าตอบแทน ๑๔,๘๕๐ บาท (กรมจ่ายให้ ๙,๔๐๐ ท้องถิ่นจ่าย ๕,๔๕๐ และส่วนที่เพิ่มขึ้นทุกปี)

กรณีบุคลากรถ่ายโอนได้รับเงินอุดหนุน และ พนักงานครู ได้รับการเงินจัดสรรไม่นำมาคำนวณเป็นภาระค่าใช้จ่ายด้านบุคลากรขององค์การบริหารส่วนตำบลในเตา แต่ระบุไว้ในแผนอัตรากำลัง เพื่อให้ทราบจำนวนและยอดคนปัจจุบัน

รายการ	รวม	เงินเดือน (๑)	รัฐ จัดสรร	อปต. จ่าย	เงินเพิ่มขึ้น (คูณ ๔ % ปีฐาน ๑๐)			ค่าใช้จ่ายรวม		
					๒๕๖๔	๒๕๖๕	๒๕๖๖	๒๕๖๔	๒๕๖๕	๒๕๖๖
นาง ก ผู้ดูแลเด็ก (ทักษะ)	๑เดือน	๑๔,๘๕๐	๙,๔๐๐	๕,๔๕๐	๖๐๐	๖๒๐	๖๕๐	-	-	-
	๑๒เดือน	-	-	๖๕,๔๐๐	๗,๒๐๐	๗,๔๔๐	๗,๘๐๐	-	-	-
	รวมทั้งปี		๖๕,๔๐๐		๗,๒๐๐	๗,๔๔๐	๗,๘๐๐	๗๒,๖๐๐	๘๐,๐๔๐	๘๗,๘๔๐

ลำดับที่	ส่วนราชการ	กรอบอัตรากำลังเดิม	กรอบอัตราตำแหน่งที่คาดว่าจะต้องใช้ในช่วงระยะเวลา ๓ ปี ข้างหน้า			อัตรากำลังคนเพิ่ม/ลด			หมายเหตุ
			๒๕๖๔	๒๕๖๕	๒๕๖๖	๒๕๖๔	๒๕๖๕	๒๕๖๖	
๑	ปลัดองค์การบริหารส่วนตำบล (นักบริหารงานท้องถิ่น ระดับ (กลาง))	๑	๑	๑	๑	-	-	-	ว่างเดิม
๒	รองปลัดองค์การบริหารส่วนตำบล (นักบริหารงานท้องถิ่น ระดับ (ต้น))	๑	๑	๑	๑	-	-	-	
	<b>สำนักงานปลัด อบต. (๐๑)</b>								
๓	หัวหน้าสำนักปลัด อบต. (นักบริหารงานทั่วไป ระดับ (ต้น))	๑	๑	๑	๑	-	-	-	ว่างเดิม
๔	นักทรัพยากรบุคคล (ปก./ชก.)	๑	๑	๑	๑	-	-	-	
๕	นักวิเคราะห์นโยบายและแผน (ปก./ชก.)	๑	๑	๑	๑	-	-	-	
๖	เจ้าพนักงานธุรการ (พง./ชง.)	๑	๑	๑	๑	-	-	-	
๗	นิติกร (ปก./ชก.)	-	๑	๑	๑	+๑	-	-	ว่างเดิม
	<b>ลูกจ้างประจำ</b>								
๘	นักจัดการงานทั่วไป	๑	๑	๑	๑	-	-	-	
	<b>พนักงานจ้างตามภารกิจ</b>								
๙	ผู้ช่วยนักพัฒนาชุมชน	๑	๑	๑	๑	-	-	-	
	<b>พนักงานจ้างทั่วไป</b>								
๑๐	พนักงานขับรถยนต์	๑	๑	๑	๑	-	-	-	
	<b>กองคลัง (๐๔)</b>								
๑๑	ผู้อำนวยการกองคลัง (นักบริหารงานการคลัง ระดับ (ต้น))	๑	๑	๑	๑	-	-	-	ว่างเดิม
๑๒	นักวิชาการเงินและบัญชี (ปก./ชก.)	๑	๑	๑	๑	-	-	-	
๑๓	นักวิชาการพัสดุ (ปก./ชก.)	๑	๑	๑	๑	-	-	-	
	<b>พนักงานจ้างตามภารกิจ</b>								
๑๔	ผู้ช่วยเจ้าพนักงานการเงินและบัญชี	๑	๑	๑	๑	-	-	-	
๑๕	ผู้ช่วยเจ้าพนักงานพัสดุ	๑	๑	๑	๑	-	-	-	
	<b>กองช่าง (๐๕)</b>								
๑๖	ผู้อำนวยการกองช่าง (นักบริหารงานช่าง ระดับ (ต้น))	๑	๑	๑	๑	-	-	-	ว่างเดิม
๑๗	นักจัดการงานช่าง (ปก./ชก.)	๑	๑	๑	๑	-	-	-	
	<b>พนักงานจ้างตามภารกิจ</b>								
๑๘	ผู้ช่วยนายช่างโยธา	๑	๑	๑	๑	-	-	-	
๑๙	ผู้ช่วยเจ้าพนักงานการประปา	๑	๑	๑	๑	-	-	-	
	<b>รวม</b>	<b>๑๙</b>	<b>๑๙</b>	<b>๑๙</b>	<b>๑๙</b>	<b>-</b>	<b>-</b>	<b>-</b>	

กรอบอัตรากำลัง ๓ ปี ประจำปีงบประมาณ พ.ศ. ๒๕๖๔ - ๒๕๖๖ ปรับปรุงครั้งที่ ๑  
องค์การบริหารส่วนตำบลในเตา อำเภอห้วยยอด จังหวัดตรัง

ลำดับ ที่	ส่วนราชการ	กรอบ อัตรากำลัง เดิม	กรอบอัตรากำลังตำแหน่งที่ คาดว่าจะต้องใช้ในช่วง ระยะเวลา ๓ ปี ข้างหน้า			อัตรากำลังคน เพิ่ม/ลด			หมายเหตุ
			๒๕๖๔	๒๕๖๕	๒๕๖๖	๒๕๖๔	๒๕๖๕	๒๕๖๖	
	<b>กองการศึกษา (๐๘)</b>								
๒๐	ผู้อำนวยการกองการศึกษาฯ (นักบริหารงานการศึกษา ระดับ (ต้น))	๑	๑	๑	๑	-	-	-	ว่างเดิม
๒๑	นักวิชาการศึกษา (ปก./ชก.)	๑	๑	๑	๑	-	-	-	ว่างเดิม
๒๒	ครู	๔	๔	๔	๔	-	-	-	
	<b>พนักงานจ้างตามภารกิจ</b>								
๒๓	ผู้ดูแลเด็ก (ทักษะ)	๔	๔	๔	๔	-	-	-	
	<b>หน่วยตรวจสอบภายใน (๑๒)</b>								
๒๔	นักวิชาการตรวจสอบภายใน (ปก./ชก.)	-	๑	๑	๑	+๑	-	-	กำหนด เพิ่ม
	<b>รวมทั้งสิ้น</b>	<b>๒๙</b>	<b>๓๐</b>	<b>๓๐</b>	<b>๓๐</b>	<b>+๑</b>	<b>-</b>	<b>-</b>	



๙. ภาระค่าใช้จ่ายเกี่ยวกับเงินเดือนและประโยชน์ตอบแทนอื่น

ที่	ชื่อสายงาน	ระดับตำแหน่ง	จำนวนทั้งหมด	จำนวนที่มีอยู่ปัจจุบัน			อัตราตำแหน่งที่คาดว่าจะต้องใช้			อัตรากำลังคน			ภาระที่ใช้จ่าย			ค่าใช้จ่ายรวม (๔)			หมายเหตุ
				จำนวน (คน)	เงินเดือน (๑)	เงินประจำตำแหน่ง (๒)	ในช่วงระยะ ๓ ปีข้างหน้า			เพิ่ม/ลด			ที่เพิ่มขึ้น(๓)						
							๒๕๖๔	๒๕๖๕	๒๕๖๖	๒๕๖๔	๒๕๖๕	๒๕๖๖	๒๕๖๔	๒๕๖๕	๒๕๖๖	๒๕๖๔	๒๕๖๕	๒๕๖๖	
๑	ปลัด อบต. (นักบริหารงานท้องถิ่น)	กลาง	๑	-	๕๔๘,๐๔๐	๑๖๘,๐๐๐	๑	๑	๑	-	-	-	๑๙,๖๘๐	๑๙,๖๘๐	๑๙,๖๘๐	๗๓๕,๗๒๐	๗๕๕,๔๐๐	๗๗๕,๐๘๐	ว่างเต็ม
๒	รองปลัด อบต. (นักบริหารงานท้องถิ่น)	ต้น	๑	๑	๔๕๕,๕๒๐	๔๒,๐๐๐	๑	๑	๑	-	-	-	๑๓,๔๔๐	๑๔,๑๖๐	๑๕,๔๘๐	๕๑๐,๙๖๐	๕๒๕,๑๒๐	๕๔๐,๖๐๐	
	<b>สำนักปลัดอบต. (๐๑)</b>																		
๓	หน.ส.ป.อบต. (นักบริหารงานทั่วไป)	ต้น	๑	-	๓๙๓,๖๐๐	๔๒,๐๐๐	๑	๑	๑	-	-	-	๑๓,๖๒๐	๑๓,๖๒๐	๑๓,๖๒๐	๔๔๙,๒๒๐	๔๖๒,๘๔๐	๔๗๖,๔๖๐	ว่างเต็ม
๔	นักทรัพยากรบุคคล	ชก.	๑	๑	๓๕๖,๑๖๐	๐	๑	๑	๑	-	-	-	๑๓,๓๒๐	๑๓,๐๘๐	๑๓,๔๔๐	๓๖๙,๔๘๐	๓๘๒,๕๖๐	๓๙๖,๐๐๐	
๕	นักวิเคราะห์นโยบายและแผน	ปก.	๑	๑	๒๑๘,๔๐๐	๐	๑	๑	๑	-	-	-	๗,๖๘๐	๗,๖๘๐	๗,๖๘๐	๒๒๖,๐๘๐	๒๓๓,๗๖๐	๒๔๑,๔๔๐	
๖	เจ้าพนักงานธุรการ	ชง.	๑	๑	๓๔๑,๑๖๐	๐	๑	๑	๑	-	-	-	๑๐,๙๒๐	๑๑,๔๐๐	๑๑,๖๔๐	๓๕๒,๐๘๐	๓๖๓,๔๘๐	๓๗๕,๑๒๐	
๗	นิติกร	ปก./ชก.	๑	-	๓๕๕,๓๒๐	๐	๑	๑	๑	-	-	-	๑๒,๐๐๐	๑๒,๐๐๐	๑๒,๐๐๐	๓๕๕,๓๒๐	๓๖๗,๓๒๐	๓๗๙,๓๒๐	ว่างเต็ม
	<b>ลูกจ้างประจำ</b>																		
๘	นักจัดการงานทั่วไป	ลจ.ประจำ	๑	๑	๒๘๔,๕๒๐	๐	๑	๑	๑	-	-	-	๘,๘๘๐	๙,๖๐๐	๑๐,๙๒๐	๒๙๓,๔๐๐	๓๐๓,๐๐๐	๓๑๓,๙๒๐	
	<b>พนักงานจ้างตามภารกิจ</b>																		
๙	ผู้ช่วยนักพัฒนาชุมชน	(คุณวุฒิ)	๑	๑	๒๒๘,๓๖๐	๐	๑	๑	๑	-	-	-	๙,๒๔๐	๙,๖๐๐	๙,๙๖๐	๒๓๗,๖๐๐	๒๔๗,๒๐๐	๒๕๗,๑๖๐	
	<b>พนักงานจ้างทั่วไป</b>																		
๑๐	พนักงานขับรถยนต์	(ทั่วไป)	๑	๑	๑๐๘,๐๐๐	๐	๑	๑	๑	-	-	-	-	-	-	๑๐๘,๐๐๐	๑๐๘,๐๐๐	๑๐๘,๐๐๐	
	<b>กองคลัง (๐๔)</b>																		
๑๑	ผอ.กองคลัง (นักบริหารงานการคลัง)	ต้น	๑	-	๓๙๓,๖๐๐	๔๒,๐๐๐	๑	๑	๑	-	-	-	๑๓,๖๒๐	๑๓,๖๒๐	๑๓,๖๒๐	๔๔๙,๒๒๐	๔๖๒,๘๔๐	๔๗๖,๔๖๐	ว่างเต็ม
๑๒	นักวิชาการเงินและบัญชี	ปก.	๑	๑	๒๔๕,๒๘๐	๐	๑	๑	๑	-	-	-	๘,๔๐๐	๘,๘๘๐	๙,๖๔๐	๒๕๓,๖๘๐	๒๖๒,๕๖๐	๒๗๑,๒๐๐	
๑๓	นักวิชาการพัสดุ	ชก.	๑	๑	๓๑๑,๖๔๐	๐	๑	๑	๑	-	-	-	๑๒,๑๒๐	๑๒,๖๐๐	๑๒,๙๖๐	๓๒๓,๗๖๐	๓๓๖,๓๖๐	๓๔๙,๓๒๐	
	<b>พนักงานจ้างตามภารกิจ</b>																		
๑๔	ผู้ช่วยเจ้าพนักงานการเงินและบัญชี	(คุณวุฒิ)	๑	๑	๒๐๕,๔๔๐	๐	๑	๑	๑	-	-	-	๘,๒๘๐	๘,๖๔๐	๙,๐๐๐	๒๑๓,๗๒๐	๒๒๒,๓๖๐	๒๓๑,๓๖๐	
๑๕	ผู้ช่วยเจ้าพนักงานพัสดุ	(คุณวุฒิ)	๑	๑	๑๓๗,๐๔๐	๐	๑	๑	๑	-	-	-	๕,๕๒๐	๕,๗๖๐	๖,๐๐๐	๑๔๒,๕๖๐	๑๔๘,๓๒๐	๑๕๕,๓๒๐	
	<b>กองช่าง (๐๕)</b>																		
๑๖	ผอ.กองช่าง (นักบริหารงานช่าง)	ต้น	๑	-	๓๙๓,๖๐๐	๔๒,๐๐๐	๑	๑	๑	-	-	-	๑๓,๖๒๐	๑๓,๖๒๐	๑๓,๖๒๐	๔๔๙,๒๒๐	๔๖๒,๘๔๐	๔๗๖,๔๖๐	ว่างเต็ม
๑๗	นักจัดการงานช่าง	ปก.	๑	๑	๒๘๔,๕๒๐	๐	๑	๑	๑	-	-	-	๙,๒๔๐	๙,๘๘๐	๙,๙๒๐	๒๙๓,๗๖๐	๓๐๓,๒๔๐	๓๑๒,๙๖๐	
	<b>พนักงานจ้างตามภารกิจ</b>																		
๑๘	ผู้ช่วยนายช่างโยธา	(คุณวุฒิ)	๑	๑	๑๘๒,๔๐๐	๐	๑	๑	๑	-	-	-	๗,๓๒๐	๗,๖๘๐	๗,๙๒๐	๑๘๙,๗๒๐	๑๙๗,๔๐๐	๒๐๕,๓๒๐	
๑๙	ผู้ช่วยเจ้าพนักงานการประปา	(ทักษะ)	๑	-	๑๕๕,๑๖๐	๐	๑	๑	๑	-	-	-	๖,๒๔๐	๖,๔๘๐	๖,๗๒๐	๑๖๑,๔๐๐	๑๖๗,๘๘๐	๑๗๔,๖๐๐	ว่างเต็ม

ที่	ชื่อสายงาน	ระดับตำแหน่ง	จำนวนทั้งหมด	จำนวนที่มีอยู่ปัจจุบัน			อัตราตำแหน่งที่คาดว่าจะต้องใช้			อัตรากำลังคน			ภาระที่ใช้จ่าย			ค่าใช้จ่ายรวม (๔)			หมายเหตุ	
				จำนวน (คน)	เงินเดือน (๑)	เงินประจำตำแหน่ง (๒)	ในช่วงระยะ ๓ ปีข้างหน้า			เพิ่ม/ลด			ที่เพิ่มขึ้น(๓)			๒๕๖๔	๒๕๖๕	๒๕๖๖		
							๒๕๖๔	๒๕๖๕	๒๕๖๖	๒๕๖๔	๒๕๖๕	๒๕๖๖	๒๕๖๔	๒๕๖๕	๒๕๖๖					
	กองการศึกษา ศาสนา และวัฒนธรรม (๐๘)																			
๒๐	ผอ.กองการศึกษา (นักบริหารงานศึกษา)	ต้น	๑	-	๓๙๓,๖๐๐	๔๒,๐๐๐	๑	๑	๑	-	-	-	๑๓,๖๒๐	๑๓,๖๒๐	๑๓,๖๒๐	๔๔๙,๒๒๐	๔๖๒,๘๔๐	๔๗๖,๔๖๐		ว่างเดิม
๒๑	นักวิชาการศึกษา	ปก./ชก.	๑	-	๓๕๕,๓๒๐	๐	๑	๑	๑	-	-	-	๑๒,๐๐๐	๑๒,๐๐๐	๑๒,๐๐๐	๓๕๕,๓๒๐	๓๖๗,๓๒๐	๓๗๙,๓๒๐		ว่างเดิม
	ศูนย์พัฒนาเด็กเล็กตำบลในเตา																			
๒๒	ครู	(คศ.๒)	๑	๑			๑	๑	๑	-	-	-	-	-	-	-	-	-		เงินอุดหนุน
๒๓	ครู	(คศ.๒)	๑	๑			๑	๑	๑	-	-	-	-	-	-	-	-	-		เงินอุดหนุน
๒๔	ครู	(คศ.๑)	๑	๑			๑	๑	๑	-	-	-	-	-	-	-	-	-		เงินอุดหนุน
๒๕	ครู	(คศ.๑)	๑	๑			๑	๑	๑	-	-	-	-	-	-	-	-	-		เงินอุดหนุน
	พนักงานจ้างตามภารกิจ																			
๒๖	ผู้ดูแลเด็ก (ทักษะ)	-	๑	๑	๓๖,๓๖๐	๐	๑	๑	๑	-	-	-	๖,๙๖๐	๗,๓๒๐	๗,๕๖๐	๔๓,๓๒๐	๕๐,๖๔๐	๕๘,๒๐๐		๑๓๖,๘๐๐+๓๖,๓๖๐
๒๗	ผู้ดูแลเด็ก (ทักษะ)	-	๑	๑	๓๓,๐๐๐	๐	๑	๑	๑	-	-	-	๖,๘๔๐	๗,๐๘๐	๗,๔๔๐	๓๙,๘๔๐	๔๖,๙๒๐	๕๕,๓๖๐		๑๓๖,๘๐๐+๓๓,๐๐๐
๒๘	ผู้ดูแลเด็ก (ทักษะ)	-	๑	๑	๓๒,๘๘๐	๐	๑	๑	๑	-	-	-	๖,๘๔๐	๗,๐๘๐	๗,๔๔๐	๓๙,๓๒๐	๔๖,๘๐๐	๕๕,๒๔๐		๑๓๖,๘๐๐+๓๒,๘๘๐
๒๙	ผู้ดูแลเด็ก (ทักษะ)	-	๑	๑	๑๖๐,๓๒๐	๐	๑	๑	๑	-	-	-	๖,๘๘๐	๖,๗๒๐	๖,๙๖๐	๑๖๖,๘๐๐	๑๗๓,๕๒๐	๑๘๐,๔๘๐		
	หน่วยตรวจสอบภายใน (๑๒)																			
๓๐	นักวิชาการตรวจสอบภายใน	ปก./ชก.	๑	-	๐	๐	๑	๑	๑	+๑	-	-	๓๕๕,๓๒๐	๑๒,๐๐๐	๑๒,๐๐๐	๓๕๕,๓๒๐	๓๖๗,๓๒๐	๓๗๙,๓๒๐		กำหนดเพิ่ม
(๔)	รวม		๓๐	๒๑	๖,๖๐๙,๒๔๐	๓๗๘,๐๐๐	๓๐	๓๐	๓๐	+๑	-	-	๖๐๑,๒๐๐	๒๖๓,๔๐๐	๒๖๙,๖๔๐	๗,๔๕๖,๔๔๐	๗,๗๑๙,๘๔๐	๗,๙๘๙,๔๘๐		
(๕)	ประมาณการประโยชน์ตอบแทนอื่น ๑๕%															๑,๑๑๘,๔๖๖	๑,๑๕๗,๙๗๖	๑,๑๙๘,๔๒๒		
(๖)	รวมเป็นค่าใช้จ่ายบุคคลทั้งสิ้น															๘,๕๗๔,๙๐๖	๘,๘๗๗,๘๑๖	๙,๑๘๗,๙๐๒		
(๗)	คิดร้อยละ ๔๐ ของงบประมาณรายจ่ายประจำปี															๓๔.๕๒	๓๔.๗๐	๓๔.๘๗		

หมายเหตุ

งบประมาณรายจ่ายประจำปี ๒๕๖๔ เป็นเงิน=

๒๔,๘๔๐,๐๐๐

บาท

ตามข้อบัญญัติ งบประมาณรายจ่ายประจำปี ๒๕๖๔

ทั้งนี้ ให้หักเงินอุดหนุนทั่วไปที่จัดสรรเป็นเงินเดือนข้าราชการ/พนักงานครู ออกจากฐานงบประมาณรายจ่ายก่อน

งบประมาณรายจ่ายประจำปี ๒๕๖๕ เป็นเงิน=

๒๕,๕๘๕,๒๐๐

บาท

ประมาณการเพิ่มขึ้นร้อยละ ๓ ของงบประมาณรายจ่ายประจำปี ๒๕๖๕ (๒๔,๘๔๐,๐๐๐x๓%+๒๔,๘๔๐,๐๐๐=๒๕,๕๘๕,๒๐๐)

งบประมาณรายจ่ายประจำปี ๒๕๖๖ เป็นเงิน=

๒๖,๓๕๒,๗๕๖

บาท

ประมาณการเพิ่มขึ้นร้อยละ ๓ ของงบประมาณรายจ่ายประจำปี ๒๕๖๖ (๒๕,๕๘๕,๒๐๐x๓%+๒๕,๕๘๕,๒๐๐=๒๖,๓๕๒,๗๕๖)

## ๑๐. แผนภูมิโครงสร้างการแบ่งส่วนราชการตามแผนอัตรากำลัง ๓ ปี ปรับปรุงครั้งที่ ๑

แผนภูมิโครงสร้างส่วนราชการขององค์การบริหารส่วนตำบลในตา  
แบบท้ายร่างประกาศองค์การบริหารส่วนตำบลในตา เรื่อง การกำหนดกอง สำนัก หรือส่วนราชการที่  
เรียกชื่ออย่างอื่นขององค์การบริหารส่วนตำบลในตา

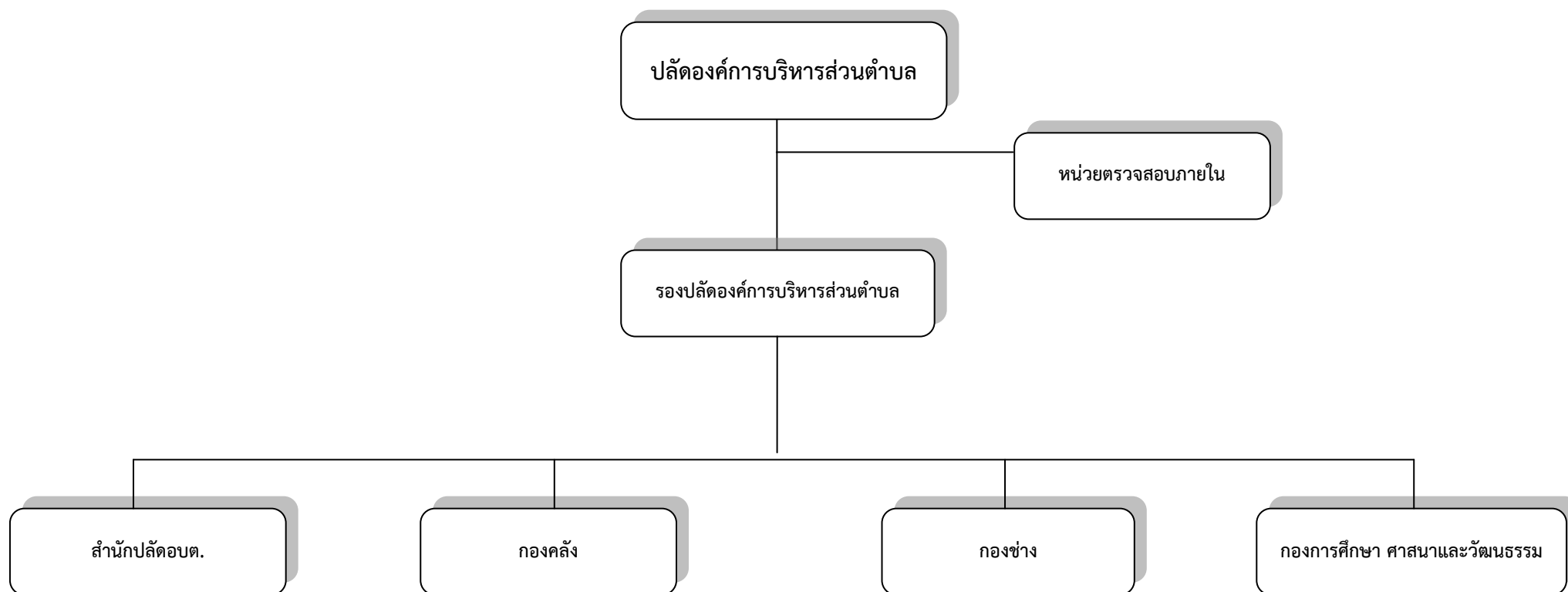

แผนภูมิโครงสร้างส่วนราชการขององค์การบริหารส่วนตำบลในตา  
แบบท้ายร่างประกาศองค์การบริหารส่วนตำบลในตา เรื่อง การแบ่งส่วนราชการภายใน  
ขององค์การบริหารส่วนตำบลในตา

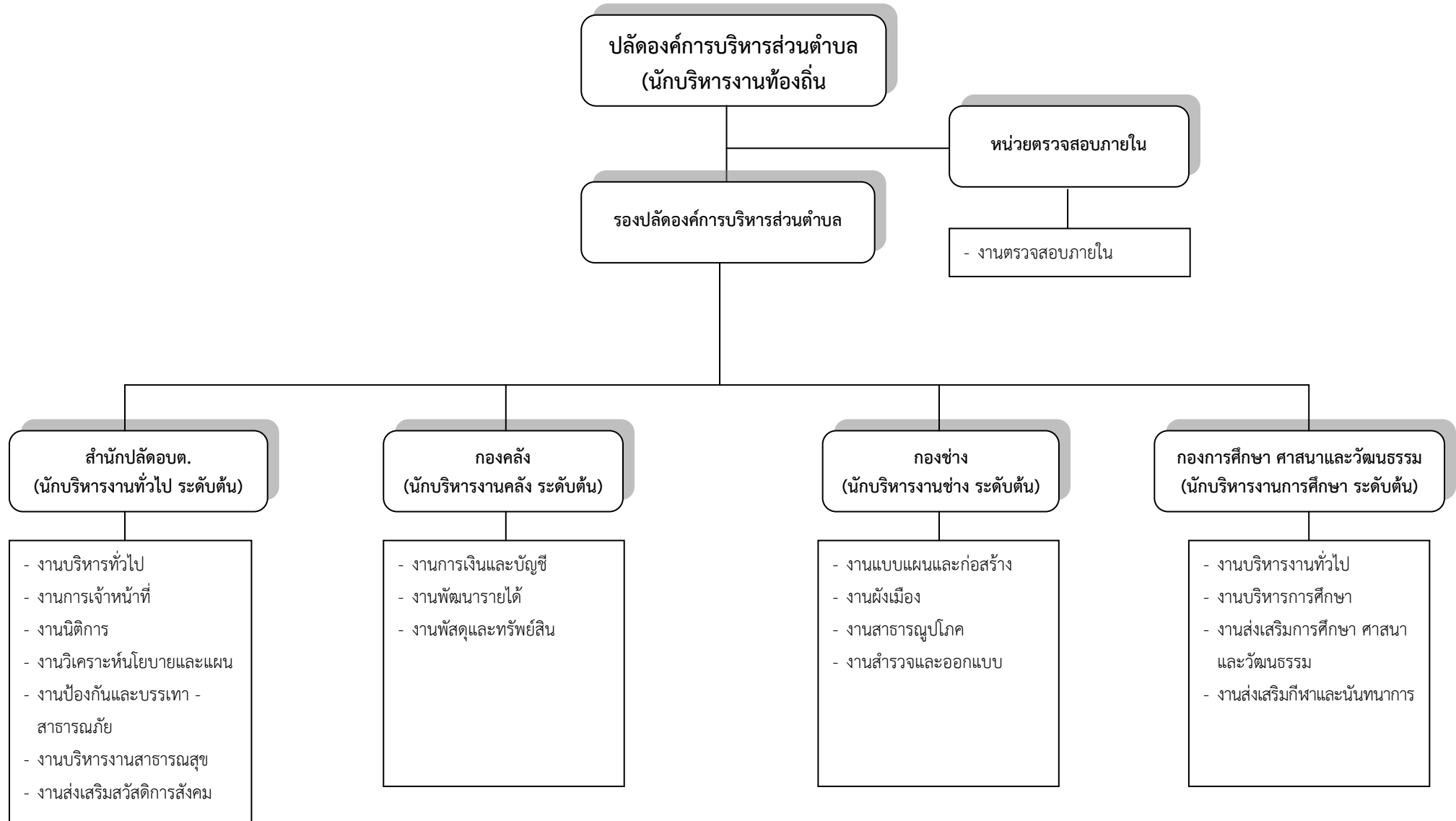

## โครงสร้างสำนักปลัดองค์การบริหารส่วนตำบลในเตา

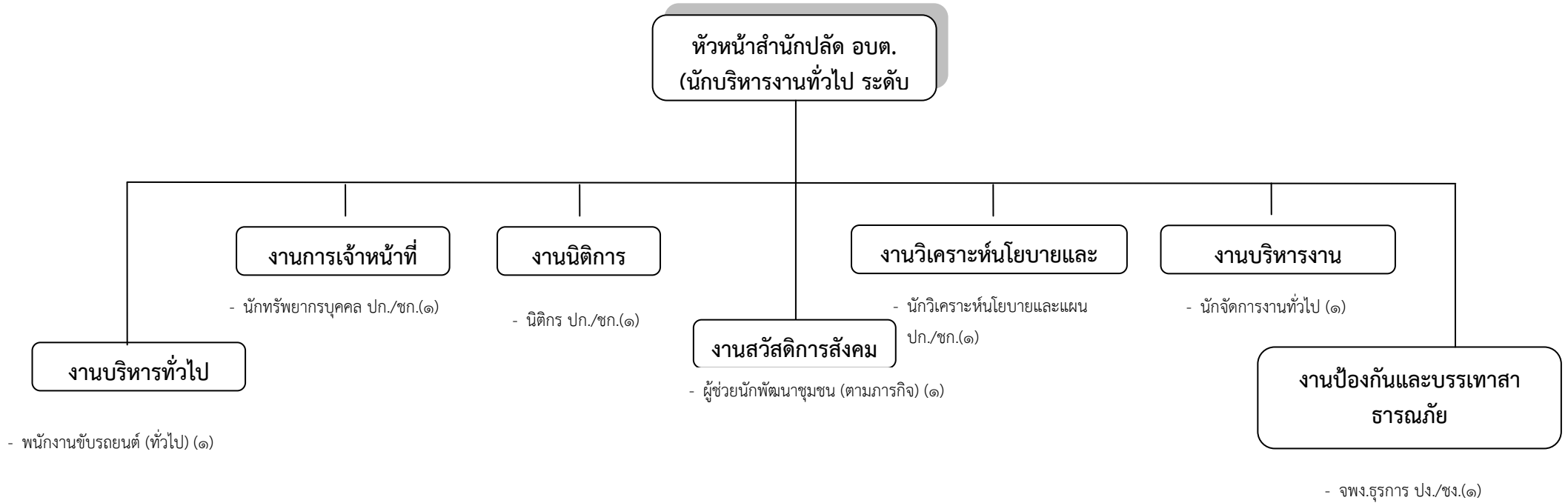

ระดับ	ทั่วไป			วิชาการ				อำนวยการท้องถิ่น			ลูกจ้างประจำ	พนง.จ้างตามภารกิจ	พนง.จ้างทั่วไป	รวม
	ปง.	ชง.	อว.	ปก.	ชก.	ชพ.	ชช.	ต้น	กลาง	สูง				
จำนวน (คน)		๑	-	๑	๑	-	-	๑	-	-	๑	๑	๑	๗

## โครงสร้างกองคลังองค์การบริหารส่วนตำบลในเตา

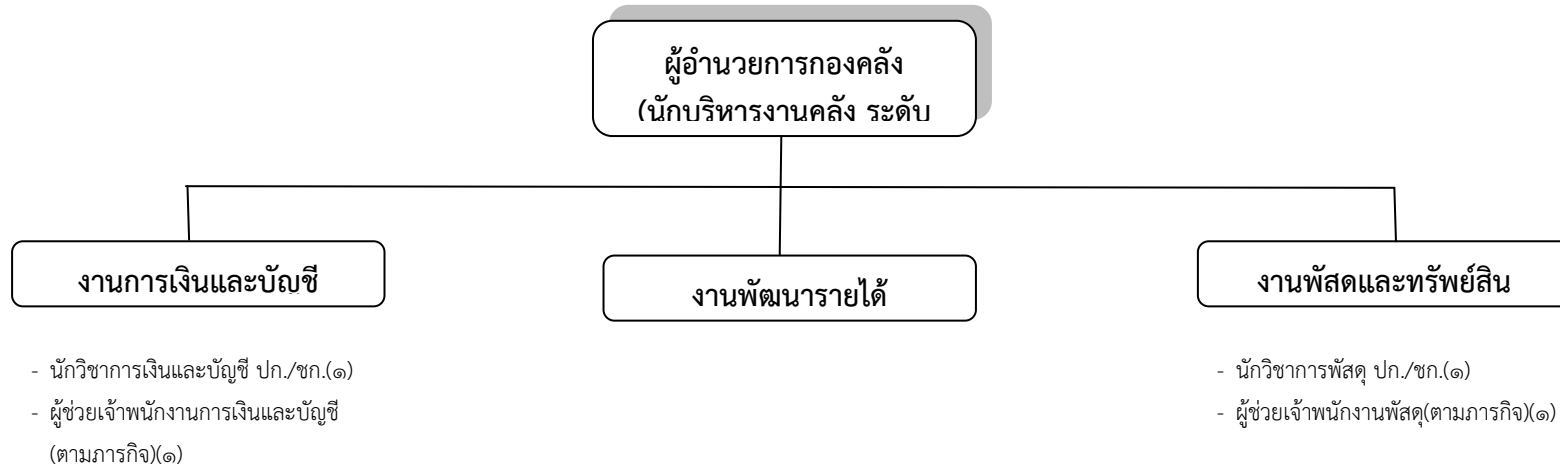

ระดับ	ทั่วไป			วิชาการ				อำนวยการท้องถิ่น			ลูกจ้างประจำ	พนง.จ้างตามภารกิจ	พนง.จ้างทั่วไป	รวม
	ปง.	ชง.	อว.	ปก.	ชก.	ชพ.	ชช.	ต้น	กลาง	สูง				
จำนวน (คน)	-	-	-	๑	๑	-	-	๑	-	-	-	๒	-	๕

## โครงสร้างกองช่างองค์การบริหารส่วนตำบลในเตา

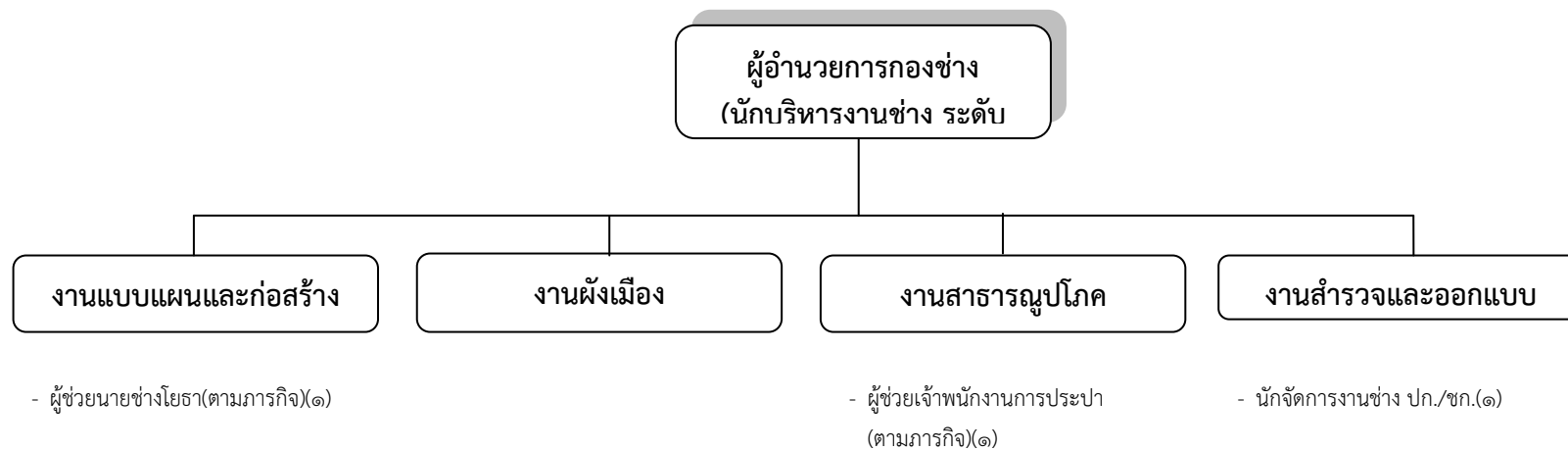

ระดับ	ทั่วไป			วิชาการ				อำนวยการท้องถิ่น			ลูกจ้างประจำ	พนง.จ้างตามภารกิจ	พนง.จ้างทั่วไป	รวม
	ปง.	ชง.	อว.	ปก.	ชก.	ชพ.	ชช.	ต้น	กลาง	สูง				
จำนวน (คน)	-	-	-	๑	-	-	-	๑	-	-	-	๒	-	๔

## โครงสร้างกองการศึกษา ศาสนาและวัฒนธรรมองค์การบริหารส่วนตำบลในเตา

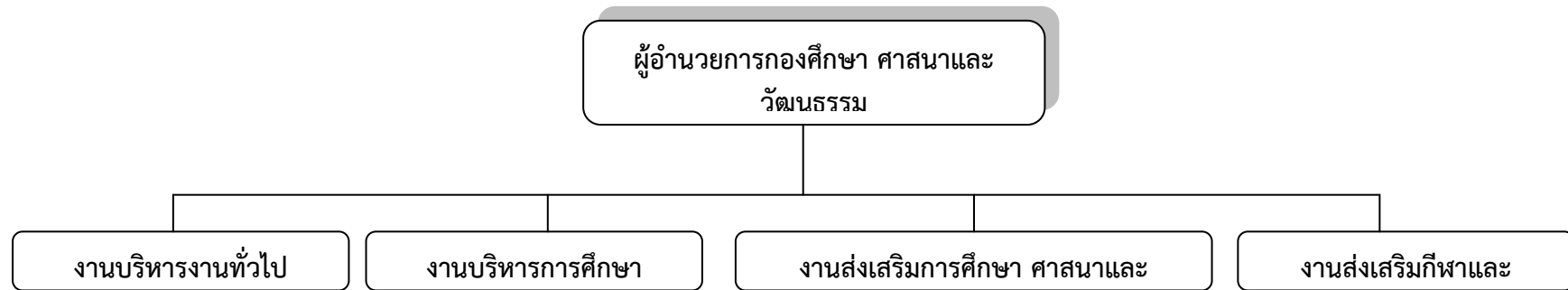

- ครู (๔)
- ผู้ดูแลเด็ก (ตามภารกิจ)(๔)

- นักวิชาการศึกษา ปก./ชก.(๑)

ระดับ	ทั่วไป			วิชาการ				อำนวยการท้องถิ่น			ครู	พนง.จ้างตามภารกิจ	พนง.จ้างทั่วไป	รวม
	ปง.	ชง.	อว.	ปก.	ชก.	ชพ.	ชช.	ต้น	กลาง	สูง				
จำนวน (คน)	-	-	-	๑	-	-	-	๑	-	-	๔	๔	-	๑๐





๑๑.บัญชีแสดงจัดคนลงสู่ตำแหน่งและการกำหนดเลขที่ตำแหน่งในส่วนราชการ

ที่	ชื่อ-สกุล	คุณวุฒิการศึกษา	กรอบอัตรากำลังเดิม			กรอบอัตรากำลังใหม่			เงินเดือน			หมายเหตุ
			เลขที่ตำแหน่ง	ตำแหน่ง	ระดับ	เลขที่ตำแหน่ง	ตำแหน่ง	ระดับ	เงินเดือน	เงินประจำตำแหน่ง	เงินเพิ่มอื่นๆ/เงินค่าตอบแทน	
๑	-	ปริญญาตรี	๑๔-๓-๐๐-๑๑๐๑-๐๐๑	ปลัดออบต. (นักบริหารงานท้องถิ่น)	กลาง	๑๔-๓-๐๐-๑๑๐๑-๐๐๑	ปลัดออบต. (นักบริหารงานท้องถิ่น)	กลาง	๕๔๘,๐๔๐	๘๔,๐๐๐	๘๔,๐๐๐	ว่าง
๒	นายวิภัทร ชุ่นเส้ง	ปริญญาโท	๑๔-๓-๐๐-๑๑๐๑-๐๐๒	รองปลัดออบต. (นักบริหารงานท้องถิ่น)	ต้น	๑๔-๓-๐๐-๑๑๐๑-๐๐๒	รองปลัดออบต. (นักบริหารงานท้องถิ่น)	ต้น	๔๕๕,๕๒๐	๔๒,๐๐๐	-	๔๔๗,๕๒๐
๓	<u>สำนักปลัดออบต.</u> -	ปริญญาตรี	๑๔-๓-๐๑-๒๑๐๑-๐๐๑	หัวหน้าสำนักปลัดออบต. (นักบริหารงานทั่วไป)	ต้น	๑๔-๓-๐๑-๒๑๐๑-๐๐๑	หัวหน้าสำนักปลัด (นักบริหารงานทั่วไป)	ต้น	๓๙๓,๖๐๐	๔๒,๐๐๐	-	ว่าง
๔	นางสุดใจ บุญดี	ปริญญาโท	๑๔-๓-๐๑-๓๑๐๒-๐๐๑	นักทรัพยากรบุคคล	ชก.	๑๔-๓-๐๑-๓๑๐๒-๐๐๑	นักทรัพยากรบุคคล	ชก.	๓๕๖,๑๖๐	-	-	๓๕๖,๑๖๐
๕	นางสาวศศิگانต์ สุกกระ	ปริญญาตรี	๑๔-๓-๐๑-๓๑๐๓-๐๐๑	นักวิเคราะห์นโยบายและแผน	ปก.	๑๔-๓-๐๑-๓๑๐๓-๐๐๑	นักวิเคราะห์นโยบายและแผน	ปก.	๒๑๘,๔๐๐	-	-	๒๑๘,๔๐๐
๖	จำเอนธวัชชัย บริพันธ์	ปริญญาตรี	๑๔-๓-๐๑-๔๑๐๑-๐๐๑	เจ้าพนักงานธุรการ	ชง.	๑๔-๓-๐๑-๔๑๐๑-๐๐๑	เจ้าพนักงานธุรการ	ชง.	๓๔๑,๑๖๐	-	-	๓๔๑,๑๖๐
๗	-	ปริญญาตรี	๑๔-๓-๐๑-๓๑๐๕-๐๐๑	นิติกร	ปก./ชก.	๑๔-๓-๐๑-๓๑๐๕-๐๐๑	นิติกร	ปก./ชก.	๓๕๕,๓๒๐	-	-	ว่าง
๘	นางอารี เกิดโหนด	ปริญญาตรี	-	นักจัดการงานทั่วไป	ลจ.ประจำ	-	นักจัดการงานทั่วไป	ลจ.ประจำ	๒๘๔,๕๒๐	-	-	๒๘๔,๕๒๐
๙	นายมนตรี จันทร์พุด	ปริญญาตรี	-	ผู้ช่วยนักพัฒนาชุมชน	(คุณวุฒิ)	-	ผู้ช่วยนักพัฒนาชุมชน	(คุณวุฒิ)	๒๒๘,๓๖๐	-	-	๒๒๘,๓๖๐
๑๐	นายสุชาติ ธรรมประสิทธิ์	ป.๖	-	พนักงานขับรถยนต์	(ทั่วไป)	-	พนักงานขับรถยนต์	(ทั่วไป)	๑๐๘,๐๐๐	-	-	๑๐๘,๐๐๐

ที่	ชื่อ-สกุล	คุณวุฒิ การศึกษา	กรอบอัตรากำลังเดิม			กรอบอัตรากำลังใหม่			เงินเดือน			หมายเหตุ
			เลขที่ตำแหน่ง	ตำแหน่ง	ระดับ	เลขที่ตำแหน่ง	ตำแหน่ง	ระดับ	เงินเดือน	เงินประจำ ตำแหน่ง	เงินเพิ่ม อื่นๆ/ เงิน ค่าตอบแทน	
๑๑	<b>กองคลัง</b> -	ปริญญาโท	๑๔-๓-๐๔-๒๑๐๒-๐๐๑	ผู้อำนวยการกองคลัง (นักบริหารงานการคลัง)	ต้น	๑๔-๓-๐๔-๒๑๐๒- ๐๐๑	ผู้อำนวยการกองคลัง (นักบริหารงานการคลัง)	ต้น	๓๙๓,๖๐๐	๔๒,๐๐๐	- -	ว่าง
๑๒	นางรัชดาภรณ์ รอดเรืองฤทธิ์	ปริญญาตรี	๑๔-๓-๐๔-๓๒๐๑-๐๐๑	นักวิชาการเงินและบัญชี	ปก.	๑๔-๓-๐๔-๓๒๐๑- ๐๐๑	นักวิชาการเงินและบัญชี	ปก.	๒๔๕,๒๘๐	- -	- -	๒๔๕,๒๘๐
๑๓	น.ส.สวรินทร์ จรจิตร	ปริญญาตรี	๑๔-๓-๐๔-๓๒๐๔-๐๐๑	นักวิชาการพัสดุ	ชก.	๑๔-๓-๐๔-๓๒๐๔- ๐๐๑	นักวิชาการพัสดุ	ปก.	๓๑๑,๖๔๐	- -	- -	๓๑๑,๖๔๐
๑๔	นางอมรรัตน์ เพ็ชรแสง	ปริญญาตรี	-	ผู้ช่วยเจ้าพนักงานการเงินและ บัญชี	(คุณวุฒิ)	-	ผู้ช่วยเจ้าพนักงานการเงินและ บัญชี	(คุณวุฒิ)	๒๐๕,๔๔๐	- -	- -	๒๐๕,๔๔๐
๑๕	นางศุภลักษณ์ บุญลือเลิศ	ปริญญาตรี	-	ผู้ช่วยเจ้าพนักงานพัสดุ	(คุณวุฒิ)	-	ผู้ช่วยเจ้าพนักงานพัสดุ	(คุณวุฒิ)	๑๓๗,๐๔๐	- -	- -	๑๓๗,๐๔๐
๑๖	<b>กองช่าง</b> -	ปริญญาตรี	๑๔-๓-๐๕-๒๑๐๓-๐๐๑	ผู้อำนวยการกองช่าง (นักบริหารงานช่าง)	ต้น	๑๔-๓-๐๕-๒๑๐๓- ๐๐๑	ผู้อำนวยการกองช่าง (นักบริหารงานช่าง)	ต้น	๓๙๓,๖๐๐	๔๒,๐๐๐	- -	ว่าง
๑๗	นายศรชัย ชีช้าง	ปริญญาตรี	๑๔-๓-๐๕-๓๗๐๗-๐๐๑	นักจัดการงานช่าง	ปก.	๑๔-๓-๐๕-๓๗๐๗- ๐๐๑	นักจัดการงานช่าง	ปก.	๒๘๔,๕๒๐	-	-	๒๘๔,๕๒๐
๑๘	นายปริญญา จันทร์คง	ปริญญาตรี	-	ผู้ช่วยนายช่างโยธา	(คุณวุฒิ)	-	ผู้ช่วยนายช่างโยธา	(คุณวุฒิ)	๑๘๒,๔๐๐	- -	- -	๑๘๒,๔๐๐
๑๙	-	ม. ๖	-	ผู้ช่วยเจ้าพนักงานการ ประปา	(ทักษะ)	-	ผู้ช่วยเจ้าพนักงานการประปา	(ทักษะ)	๑๕๕,๑๖๐	- -	- -	ว่าง

ที่	ชื่อ-สกุล	คุณวุฒิ การศึกษา	กรอบอัตราเก่าดั้งเดิม			กรอบอัตรากำลังใหม่			เงินเดือน *			หมายเหตุ
			เลขที่ตำแหน่ง	ตำแหน่ง	ระดับ	เลขที่ตำแหน่ง	ตำแหน่ง	ระดับ	เงินเดือน *	เงินประจำ ตำแหน่ง	เงินเพิ่ม อื่นๆ/ เงิน ค่าตอบแทน	
๒๐	กองการศึกษา (๐๘) -	ปริญญาตรี	๑๔-๓-๐๘-๒๑๐๗-๐๐๑	ผู้อำนวยการกองการศึกษาฯ (นักบริหารงานการศึกษา)	ต้น	๑๔-๓-๐๘-๒๑๐๗-๐๐๑	นักบริหารงานศึกษา	ต้น	๓๙๓,๖๐๐	๔๒,๐๐๐	-	ว่าง
๒๑	-	ปริญญาตรี	๑๔-๓-๐๘-๓๘๐๓-๐๐๑	นักวิชาการศึกษา	ชก.	๑๔-๓-๐๘-๓๘๐๓-๐๐๑	นักวิชาการศึกษา	ชก.	๓๕๕,๓๒๐	-	-	ว่าง
๒๒	นางสุจิน นาคแท้	ปริญญาโท	๑๔-๓-๐๘-๖๖๐๐-๒๘๐	ครู	(คศ.๒)	๑๔-๓-๐๘-๖๖๐๐-๒๘๐	ครู	(คศ.๒)	-	-	-	เงินอุดหนุน
๒๓	น.สมลทิญา จันทร์พุ่ม	ปริญญาโท	๑๔-๓-๐๘-๖๖๐๐-๒๘๑	ครู	(คศ.๒)	๑๔-๓-๐๘-๖๖๐๐-๒๘๑	ครู	(คศ.๒)	-	-	-	เงินอุดหนุน
๒๔	นางสุนันทา อธิเขตต์	ปริญญาตรี	๑๔-๓-๐๘-๖๖๐๐-๒๘๒	ครู	(คศ.๑)	๑๔-๓-๐๘-๖๖๐๐-๒๘๒	ครู	(คศ.๑)	-	-	-	เงินอุดหนุน
๒๕	นางพัชรินทร์ อินทร์ทอง	ปริญญาโท	๑๔-๓-๐๘-๖๖๐๐-๒๘๓	ครู	(คศ.๑)	๑๔-๓-๐๘-๖๖๐๐-๒๘๓	ครู	(คศ.๑)	-	-	-	เงินอุดหนุน
๒๖	นางนุชนารถ โรวัฒน์	ปริญญาตรี	-	ผู้ดูแลเด็ก (ทักษะ)	-	-	ผู้ดูแลเด็ก (ทักษะ)	-	๓๖,๓๖๐	-	-	เงินอุดหนุน +เงินสมทบ
๒๗	นางอรัญญา หนูวาด	ปริญญาตรี	-	ผู้ดูแลเด็ก (ทักษะ)	-	-	ผู้ดูแลเด็ก (ทักษะ)	-	๓๓,๐๐๐	-	-	เงินอุดหนุน +เงินสมทบ
๒๘	นางสาววารินทร์ ศรีแก้ว	ปริญญาตรี	-	ผู้ดูแลเด็ก (ทักษะ)	-	-	ผู้ดูแลเด็ก (ทักษะ)	-	๓๒,๘๘๐	-	-	เงินอุดหนุน +เงินสมทบ
๒๙	นางจุฑารัตน์ ขวัญแก้ว	ปริญญาตรี	-	ผู้ดูแลเด็ก (ทักษะ)	-	-	ผู้ดูแลเด็ก (ทักษะ)	-	๑๖๐,๓๒๐	-	-	๑๖๐,๓๒๐
๓๐	หน่วยตรวจสอบภายใน (๑๒) -	ปริญญาตรี	๑๔-๓-๑๒-๓๒๐๕-๐๐๑	นักวิชาการตรวจสอบภายใน	ปก./ชก.	๑๔-๓-๑๒-๓๒๐๕-๐๐๑	นักวิชาการตรวจสอบภายใน	ปก./ชก.	๓๕๕,๓๒๐	-	-	กำหนดเพิ่ม



## ๑๒. แนวทางการพัฒนาพนักงานส่วนตำบล

พนักงานส่วนตำบลและลูกจ้างองค์การบริหารส่วนตำบลในเตา จะพึงปฏิบัติหน้าที่ด้วยความซื่อสัตย์สุจริต อย่างเต็มกำลังความสามารถ ด้วยความรอบคอบ รวดเร็ว ขยันหมั่นเพียร โดยคำนึงถึงประโยชน์ของราชการและการบริการประชาชนอย่างเสมอภาค

องค์การบริหารส่วนตำบลในเตา จะกำหนดแนวทางพัฒนาพนักงานส่วนตำบลโดยการจัดทำแผนแม่บทการพัฒนาพนักงานส่วนตำบล เพื่อเพิ่มพูนความรู้ ทักษะ ทักษะคนดี มีคุณธรรมและจริยธรรม อันจะทำให้การปฏิบัติหน้าที่ของพนักงานจ้างเป็นไปอย่างมีประสิทธิภาพ โดยให้พนักงานส่วนตำบลทุกคนทุกตำแหน่งได้มีโอกาสที่จะได้รับการพัฒนาภายในช่วงระยะเวลาตามแผนอัตรากำลัง ๓ ปี จึงได้กำหนดแนวทางในการพัฒนาบุคลากรของหน่วยงานไว้ดังนี้

๑. จัดให้มีการฝึกอบรมหรือการประชุมสัมมนาบุคลากรในสังกัด โดยองค์การบริหารส่วนตำบลในเตา เป็นผู้จัดอบรมเองหรือร่วมกับองค์กรปกครองส่วนท้องถิ่นใกล้เคียงเพื่อพัฒนาทักษะความรู้ความสามารถในการปฏิบัติงานเฉพาะสายงานของบุคลากร
๒. จัดส่งบุคลากรเข้ารับฝึกอบรม หรือการประชุมสัมมนา หรือการประชุมเชิงปฏิบัติการตามหน่วยงานต่างๆ โดยเฉพาะการฝึกอบรมตามสายงานของตนกับสถาบันพัฒนาบุคลากรท้องถิ่น กรมส่งเสริมการปกครองท้องถิ่น การเข้ารับการฝึกอบรมที่หน่วยงานของรัฐหรือสถาบันการศึกษาจัดขึ้น เพื่อพัฒนาทักษะความสามารถของบุคลากรให้สามารถปฏิบัติหน้าที่ได้อย่างมีประสิทธิภาพและประสิทธิผล
๓. จัดให้มีการศึกษาดูงานองค์กรปกครองส่วนท้องถิ่นอื่น หรือหน่วยงานอื่นทั้งภาครัฐและภาคเอกชนที่เป็นแบบอย่างที่ดีในการบริหารจัดการองค์กรหรือการพัฒนาท้องถิ่นในด้านต่างๆ เพื่อให้บุคลากรสามารถนำความรู้และประสบการณ์ที่ได้รับ มาปรับใช้หรือประยุกต์ใช้ในการปฏิบัติงาน อันจะเป็นการเพิ่มประสิทธิภาพการทำงานให้สูงขึ้น
๔. ส่งเสริมและสนับสนุนให้มีการแลกเปลี่ยนความรู้ หรือประสบการณ์ในการทำงานระหว่างเจ้าหน้าที่ท้องถิ่นด้วยกันเองหรือผู้ชำนาญงานหรือผู้เชี่ยวชาญจากส่วนราชการอื่นๆ ตลอดจนจนถึงการขอรับคำแนะนำปรึกษาจากผู้กำกับดูแล หน่วยงานตรวจสอบอื่นๆ เช่น สำนักงานตรวจเงินแผ่นดิน เป็นต้น
๕. ส่งเสริมและสนับสนุนการนำเทคโนโลยีสารสนเทศและการสื่อสารมาใช้ในการปฏิบัติงานมากขึ้นเพื่อลดขั้นตอนและระยะเวลาในการปฏิบัติงานหรือระยะเวลาในการให้บริการประชาชน ลดลงความซ้ำซ้อนของงานและการใช้ทรัพยากรที่ไม่จำเป็นลง อันจะเป็นการใช้งบประมาณของหน่วยงานให้คุ้มค่ามากขึ้น
๖. ส่งเสริมและสนับสนุนให้บุคลากรพัฒนาองค์ความรู้ในวิชาชีพของตนอย่างต่อเนื่องผ่านการศึกษทั้งในระบบและนอกระบบ รวมถึงการศึกษาตามอัธยาศัย เพื่อให้บุคลากรได้รับความรู้และสามารถประยุกต์ใช้ความรู้ในการปฏิบัติงานให้มีประสิทธิภาพและประสิทธิผลยิ่งขึ้น และส่งเสริมให้หน่วยงานเป็นองค์กรแห่งการเรียนรู้ต่อไป
๗. ส่งเสริมและสนับสนุนให้บุคลากรนำหลักเกณฑ์และวิธีการบริหารกิจการบ้านเมืองที่ดีมาใช้อย่างต่อเนื่องและปฏิบัติงานตามหลักเกณฑ์ดังกล่าวให้สัมฤทธิ์ผลในทุกมิติหรือตัวชี้วัดที่รัฐบาลกำหนด

๘. ส่งเสริมและสนับสนุนบุคลากรให้ตระหนักถึงการเป็นผู้รับใช้ประชาชนในพื้นที่การให้บริการประชาชนด้วยความรวดเร็ว เสมอภาคและทั่วถึง อำนวยความสะดวกและลดขั้นตอนการให้บริการประชาชน เพื่อให้ประชาชนหรือผู้รับบริการได้รับความพึงพอใจจากการให้บริการของเจ้าหน้าที่
๙. การกำหนดแนวทางการพัฒนาทักษะด้านดิจิทัล องค์การบริหารส่วนตำบลในเตา จะยึดถือปฏิบัติการดำเนินการตามหนังสือสำนักงาน ก.พ. ที่ นร ๑๐๑๓.๔/๔๒ ลงวันที่ ๕ พฤษภาคม ๒๕๖๓ เรื่อง เครื่องมือสำรวจทักษะด้านดิจิทัลของข้าราชการและบุคลากรภาครัฐด้วยตัวเอง (Digital Government Skill Self-Assessment) โดยได้รวบรวมเป็นนโยบายการบริหารและพัฒนาทรัพยากรบุคคลขององค์กรในการพัฒนาทักษะของพนักงานในสังกัด

ทั้งนี้ในการพัฒนาบุคลากรในสังกัดองค์การบริหารส่วนตำบลในเตา ตามแนวทางข้างต้นนั้น กำหนดให้ทุกตำแหน่ง ได้มีโอกาสที่จะได้รับการพัฒนา ในช่วงระยะเวลาตามแผนอัตรากำลัง ๓ ปี ปรับปรุงครั้งที่ ๑ ซึ่งวิธีการพัฒนา อาจใช้วิธีการใดวิธีการหนึ่ง เช่น การประชุม การฝึกอบรม การศึกษาหรือดูงาน การประชุมเชิงปฏิบัติการ ฯลฯ ประกอบในการพัฒนาพนักงานส่วนตำบล เพื่อให้งานเป็นไปอย่างมีประสิทธิภาพและประสิทธิผลบังเกิดผลดีต่อประชาชนและท้องถิ่น ซึ่งการพัฒนาแรกจะเน้นที่การพัฒนาพื้นฐานการปฏิบัติงานพื้นฐานของพนักงานที่จำเป็นต่อการปฏิบัติราชการ เช่น

- ⇒ การบริหารโครงการ
- ⇒ การให้บริการ
- ⇒ การวิจัย
- ⇒ ทักษะการติดต่อสื่อสาร
- ⇒ การเขียนหนังสือราชการ
- ⇒ การใช้เทคโนโลยีสมัยใหม่ เช่น การใช้โปรแกรมคอมพิวเตอร์ต่างๆ เป็นต้น

ส่วนการพัฒนาพฤติกรรมกรปฏิบัติราชการ องค์การบริหารส่วนตำบลในเตาเล็งเห็นว่า มีความสำคัญอย่างยิ่ง เนื่องจากว่า บุคลากรที่มาดำรงตำแหน่ง ในสังกัดนั้น มีที่มาของแต่ละคนไม่เหมือนกันต่างสถานที่ ต่างภาค ต่างภาษาถิ่น ดังนั้น ในการพัฒนาพฤติกรรมกรปฏิบัติราชการ จึงมีความสำคัญและจำเป็นอย่างยิ่ง ประกอบกับพฤติกรรมปฏิบัติราชการเป็นคุณลักษณะร่วมของพนักงานส่วนตำบลทุกคนที่พึงมี เป็นการหล่อหลอมให้เกิดพฤติกรรมและค่านิยมพึงประสงค์ร่วมกัน เพื่อให้เกิดประโยชน์สูงสุดกับองค์การบริหารส่วนตำบลในเตา ประกอบด้วย

- การมุ่งผลสัมฤทธิ์
- การยึดมั่นในความถูกต้องชอบธรรมและจริยธรรม
- การเข้าใจในองค์กรและระบบงาน
- การบริการเป็นเลิศ
- การทำงานเป็นทีม

องค์การบริหารส่วนตำบลในเตา ได้ตระหนักถึงความสำคัญในการพัฒนาบุคลากรในสังกัดเป็นสำคัญ เพราะเข้าใจดีว่าหากคนในองค์กรได้รับการพัฒนาแล้ว ย่อมจะสะท้อนให้องค์กรได้รับการพัฒนาตามลำดับที่เกิดจากการปฏิบัติงานของบุคลากร ดังนั้นจึงได้กำหนดนโยบายการบริหารและพัฒนาทรัพยากรบุคคล ดังนี้

## นโยบายการบริหารและการพัฒนาทรัพยากรบุคคล ประจำปีงบประมาณ ๒๕๖๔ – ๒๕๖๖ ปรับปรุงครั้งที่ ๑

ยุทธศาสตร์ชาติ ๒๐ ปี (พ.ศ. ๒๕๖๑ – ๒๕๘๐) ได้ประกาศในราชกิจจานุเบกษาเมื่อวันที่ ๑๓ ตุลาคม ๒๕๖๑ โดยได้มีการกำหนดเป้าหมาย การพัฒนาประเทศให้บรรลุวิสัยทัศน์ “ประเทศไทยมีความมั่นคง มั่งคั่ง ยั่งยืน เป็นประเทศพัฒนาแล้วด้วยการพัฒนาตามหลักปรัชญาเศรษฐกิจพอเพียง”

โดยยุทธศาสตร์ที่ ๖ ด้านการปรับสมดุลและพัฒนาระบบการบริหารจัดการภาครัฐ กำหนดให้ภาครัฐต้องมีขนาดที่เหมาะสมกับบทบาท ภารกิจ ปรับวัฒนธรรมการทำงานให้มุ่งผลสัมฤทธิ์และผลประโยชน์ส่วนรวม มีความทันสมัย และพร้อมปรับตัวให้ทันต่อการเปลี่ยนแปลง มีความโปร่งใส ปลอดภัยและประพตุมิชอบ และกำหนดเกี่ยวกับบุคลากรภาครัฐ ข้อ ๔.๕ บุคลากรภาครัฐเป็นคนดีและคนเก่ง ยึดหลักคุณธรรม จริยธรรม มีจิตสำนึกมีความสามารถสูง มุ่งมั่นและเป็นมืออาชีพ ในการปฏิบัติหน้าที่และขับเคลื่อนภารกิจยุทธศาสตร์ชาติ โดยภาครัฐมีกำลังคนที่เหมาะสมทั้งปริมาณและคุณภาพ มีระบบบริหารจัดการและพัฒนาบุคลากร ให้สามารถสนองความต้องการในการปฏิบัติงาน มีความก้าวหน้าในอาชีพ สามารถจูงใจให้คนดีคนเก่ง ทำงานในภาครัฐ มีระบบการพัฒนาขีดความสามารถ บุคลากรภาครัฐให้มีสมรรถนะใหม่ ๆ สามารถ รองรับการเปลี่ยนแปลงบริบทการพัฒนา มีการเสริมสร้างคุณธรรม และจริยธรรม การปรับเปลี่ยน แนวคิดให้การปฏิบัติราชการเป็นมืออาชีพ มีจิตบริการ ทำงานในเชิงรุกและมองไปข้างหน้า สามารถบูรณาการการทำงานร่วมกับภาคส่วนอื่นได้อย่างเป็นรูปธรรม

องค์การบริหารส่วนตำบลในเตา กำหนดยุทธศาสตร์การพัฒนา ประกอบด้วย ๔ ยุทธศาสตร์ ที่ สอดคล้องกับยุทธศาสตร์ชาติ และยุทธศาสตร์จังหวัด ดังนี้

๑. ยุทธศาสตร์ที่ ๑ ด้านมาตรฐานคมนาคม เสริมสร้างการพัฒนามาตรฐานโครงสร้างระบบการ คมนาคมให้ครอบคลุม

๒. ยุทธศาสตร์ที่ ๒ ด้านประชาชนมีคุณภาพ ส่งเสริมและพัฒนาคุณภาพชีวิต ความปลอดภัยให้ ประชาชนอย่างยั่งยืน

๓. ยุทธศาสตร์ที่ ๓ ด้านเกษตรกรรมธรรมยั่งยืน ปรับปรุงปัจจัยและกระบวนการผลิตสินค้าเกษตร ปลอดภัยให้ได้มาตรฐานสากล

๔. ยุทธศาสตร์ที่ ๔ ด้านการบริหารจัดการโปร่งใส พัฒนาระบบการบริหารจัดการโปร่งใส ตาม หลักธรรมาภิบาล และกำหนดค่านิยมหลักขององค์กร ที่สอดคล้องกับยุทธศาสตร์ที่ ๔ ประกอบด้วย

๑.การพัฒนาคุณภาพชีวิตบุคลากร

๒.การพัฒนาบุคลากรให้เป็นคนดี

๓.การพัฒนาบุคลากรเป็นผู้นำการเปลี่ยนแปลง

๔.การสร้างวัฒนธรรมในองค์กรให้มีการแลกเปลี่ยนเรียนรู้และร่วมกันพัฒนา

องค์การบริหารส่วนตำบลในเตา จึงมีการกำหนดนโยบายการบริหารและการพัฒนาทรัพยากร บุคคลเพื่อสนับสนุน ส่งเสริมให้สอดคล้องดังกล่าวข้างต้นในด้านทรัพยากรบุคคลและขับเคลื่อนภารกิจขององค์การ บริหารส่วนตำบลในเตา โดยแบ่งเป็นด้านต่าง ๆ ดังนี้

๑. นโยบายการวิเคราะห์อัตรากำลัง

องค์การบริหารส่วนตำบลในเตา มีความมุ่งมั่นในการสนับสนุนให้บุคลากรสามารถขับเคลื่อน ภารกิจในความรับผิดชอบ ให้สามารถดำเนินไปได้อย่างมีประสิทธิภาพ และเกิดประสิทธิผลโดยได้มีการวางแผน อัตรากำลัง โดยกำหนดอัตรากำลังคน ไว้ในแผนอัตรากำลัง ๓ ปี ปรับปรุงครั้งที่ ๑ เพื่อให้มีคนสอดคล้องกับภารกิจ ในความรับผิดชอบของแต่ละส่วนราชการ ได้แก่ สำนักงานปลัด กองคลัง กองช่าง กองสาธารณสุขและสิ่งแวดล้อม กอง การศึกษาศาสนาและวัฒนธรรม รวมถึงการปรับปรุงโครงสร้างองค์กร ภารกิจหน้าที่ความรับผิดชอบแต่ละตำแหน่งที่ สอดคล้องและเอื้อต่อการปฏิบัติตามเป้าหมายขององค์กร



## ๒. นโยบายการสรรหาและคัดเลือก

องค์การบริหารส่วนตำบลในเตา เล็งเห็นถึงความสำคัญในการสรรหาและคัดเลือกบุคลากรหรือบรรจุแต่งตั้งพนักงานส่วนตำบล ลูกจ้างประจำ และพนักงานจ้าง รวมถึงการคัดเลือกบุคลากรภายในเพื่อแต่งตั้งให้ดำรงตำแหน่งในระดับที่สูงขึ้น หรือการปรับปรุงตำแหน่งพนักงานจ้างทั่วไปเป็นพนักงานจ้างตามภารกิจ โดยคำนึงถึงการดำเนินการอย่างโปร่งใส มีการดำเนินการตาม หลักเกณฑ์ และวิธีการที่ระเบียบกฎหมายกำหนด รวมทั้งนำเอาเครื่องมือหรือเทคนิคในการสรรหาและคัดเลือกบุคลากรมาใช้ เพื่อช่วยให้สามารถสรรหาและคัดเลือกบุคลากรที่มีความรู้ ความสามารถ ทักษะ และสมรรถนะ ที่สอดคล้องกับตำแหน่งงาน เพื่อนำไปสู่การผลักดันให้ องค์การบริหารส่วนตำบลในเตา มีการบริหารงานบุคคลอย่างมีประสิทธิภาพ

## ๓. นโยบายด้านบริหารผลการปฏิบัติราชการ

องค์การบริหารส่วนตำบลในเตา ตระหนักถึงความสำคัญของการบริหารผลการปฏิบัติราชการที่เป็นเครื่องมือสำคัญในการผลักดันให้ภารกิจของหน่วยงานสามารถ บรรลุเป้าหมายที่วางไว้โดยมีการให้เงินเดือน ค่าจ้าง ค่าตอบแทนในการดำเนินการดังกล่าวอย่างเหมาะสมและเป็นธรรมตามการประเมินผลการปฏิบัติงานประจำปีของ องค์การบริหารส่วนตำบลในเตา ได้มีนโยบายในการประเมินผลการปฏิบัติราชการของบุคลากรทุกประเภทอย่างเหมาะสมและเป็นธรรม โดยมีการกำหนดตัวชี้วัดรายบุคคล (KPIs) ที่มีความสอดคล้องกับนโยบายผู้บริหาร ภารกิจ ในความรับผิดชอบ ตามมาตรฐานกำหนดตำแหน่ง อันจะส่งผลให้การปฏิบัติงานรายบุคคลผลักดันให้บรรลุเป้าหมาย ในระดับองค์กร รวมถึงมีแนวทางรองรับหรือบดลงโทษตามระเบียบแบบแผนของทางราชการ ในกรณีที่บุคลากรที่ไม่ผ่านการประเมินผลการปฏิบัติราชการประจำปี เช่น ส่งไปอบรมเพิ่มประสิทธิภาพ งดเลื่อนขั้นเงินเดือน ค่าจ้าง ค่าตอบแทน การไม่ต่อสัญญาจ้างสำหรับพนักงานจ้าง การไม่จ่ายเงินประโยชน์ตอบแทนอื่น เป็นต้น

## ๔. นโยบายบริหารและพัฒนาทรัพยากรบุคคล

องค์การบริหารส่วนตำบลในเตา ได้ให้ความสำคัญในการบริหารและพัฒนาทรัพยากรบุคคลเป็นอย่างมาก เพราะการพัฒนาคนให้มีศักยภาพในการปฏิบัติงานนั้น ถือว่าเป็นปัจจัยหลักที่จะช่วยส่งเสริมการบริหาร และพัฒนาเป็นให้บุคลากรของ องค์การบริหารส่วนตำบลในเตา บุคลากรมีความรู้ ความสามารถ ทักษะ และสมรรถนะ เพียงพอสำหรับภารกิจงานในปัจจุบันและการเปลี่ยนแปลงในอนาคต องค์การบริหารส่วนตำบลในเตา จึงวางแผนให้มีการบริหารและพัฒนาอย่างต่อเนื่องและเป็นระบบ เพื่อสร้างคุณภาพของบุคลากรให้สามารถเรียนรู้ และพัฒนาตนเองได้เต็มตามศักยภาพ โดยการดำเนินการจัดสรรและตั้งงบประมาณในการพัฒนา การฝึกอบรม การพัฒนารายบุคคล รวมถึงพัฒนาด้านทักษะและสมรรถนะต่าง ๆ ประจำตัวบุคคล เพื่อให้ความรู้แก่บุคลากร ทุก ระดับ ทั้งหลักสูตรที่กรมส่งเสริมการปกครองส่วนท้องถิ่น หลักสูตรจังหวัด หรือหลักสูตรของมหาวิทยาลัยต่าง ๆ ที่จัดการอบรม

## ๕. นโยบายสวัสดิการและค่าตอบแทน

องค์การบริหารส่วนตำบลในเตา คำนึงถึงการจัดสวัสดิการที่นอกเหนือจากสวัสดิการพื้นฐานตามที่รัฐเป็นผู้กำหนดให้กับบุคลากรภายในองค์กร โดยกำหนดให้มีค่าตอบแทนล่วงเวลา สำหรับพนักงานส่วนตำบลที่ปฏิบัติงานนอกเวลาราชการ ที่มีความสอดคล้องกับการปฏิบัติงานจริงในหน้าที่ราชการ

## ๖. นโยบายด้านคุณธรรมจริยธรรมและการสร้างความผูกพันในองค์กร

องค์การบริหารส่วนตำบลในเตา เห็นความสำคัญของการมีคุณธรรมจริยธรรมและการสร้างความผูกพันในองค์กร เป็นอีกหนึ่งนโยบายที่สำคัญ เพราะหากพนักงานส่วนตำบลในสังกัดมีคุณธรรมจริยธรรม มีการทำงานร่วมกัน สามัคคีผูกพันกันแล้ว จะเป็นปัจจัยที่ช่วยในการรักษา บุคลากรให้อยู่คงกับหน่วยงานได้ รวมทั้งสร้างสรรค์ผลงานที่เป็นประโยชน์และมีประสิทธิภาพให้กับองค์กร นโยบายในด้านนี้ขององค์การบริหารส่วนตำบลในเตา ได้จัดสรรงบประมาณในการตั้งไว้ในข้อบัญญัติประจำปีทุก ๆ ปี เพื่อส่งเสริมให้บุคลากรในสังกัด มีกิจกรรมร่วมกัน เช่นการ

ฝึกรวมหลักสูตรการทำงานร่วมกัน คุณธรรมจริยธรรมในการปฏิบัติงาน ศึกษาดูงานเกี่ยวกับการป้องกันการทุจริต หรือเศรษฐกิจพอเพียง

๗. นโยบายด้านการพัฒนาทักษะด้านดิจิทัล และเทคโนโลยีสารสนเทศ

องค์การบริหารส่วนตำบลในเตา เล็งเห็นความสำคัญในการเติบโตของดิจิทัล และเทคโนโลยีสารสนเทศ ที่เกิดขึ้นอย่างต่อเนื่อง เป็นองค์ประกอบในการปฏิบัติงานที่สำคัญในสถานการณ์ปัจจุบัน เนื่องจากทำให้การปฏิบัติงานรวดเร็ว ทันต่อเวลา เกิดผลสัมฤทธิ์ต่อองค์กร ดังนั้นองค์การบริหารส่วนตำบลในเตา จึงไม่ปิดกั้นบุคลากรในการเรียนรู้เทคโนโลยีในการทำงาน รวมทั้งส่งเสริมการมีนโยบายในการนำเสนองาน การส่งงาน การรายงานผลงาน การรายงานสถานการณ์ต่าง ๆ ที่เกิดขึ้น ผ่านระบบ Line Facebook ขององค์กร เพื่อให้ทุกคนสามารถเข้าถึงงานของบุคคลอื่นอยู่ตลอดเวลา และสนับสนุนให้พนักงานพัฒนาทักษะด้านดิจิทัลด้วยตัวเอง ตามหนังสือสำนักงาน ก.พ. ที่ นร ๑๐๑๓.๔/๔๒ ลงวันที่ ๕ พฤษภาคม ๒๕๖๓ เรื่อง เครื่องมือสำรวจทักษะด้านดิจิทัลของข้าราชการและบุคลากรภาครัฐด้วยตัวเอง (Digital Government Skill Self-Assessment) เพื่อรวบรวมเป็นฐานข้อมูลในการพัฒนาพนักงานรายบุคคลในด้านดังกล่าว

๘. นโยบายด้านความปลอดภัย อาชีวอนามัย และสภาพแวดล้อมในการทำงาน

องค์การบริหารส่วนตำบลในเตา ได้ดำเนินการตามหนังสือกรมส่งเสริมการปกครองส่วนท้องถิ่น ที่ มท ๐๘๑๐.๖/ว ๕๔๘ ลงวันที่ ๑๐ มีนาคม ๒๕๖๐ เรื่อง การกำหนดมาตรฐานในการบริหารและการจัดการด้านความปลอดภัย อาชีวอนามัย และสภาพแวดล้อมในการทำงาน ตามพระราชบัญญัติด้านความปลอดภัย อาชีวอนามัย และสภาพแวดล้อมในการทำงาน ๒๕๕๔ เพื่อให้บุคลากรในสังกัดมีสภาพแวดล้อมการทำงานที่ดี มีความปลอดภัย และถูกสุขลักษณะ รวมทั้งส่งเสริมการปฏิบัติงานมิให้พนักงานในสังกัดต้องค์การบริหารส่วนตำบลในเตา ได้รับอันตรายต่อชีวิต ร่างกาย จิตใจ และสุขภาพอนามัย โดยแต่งตั้งคณะกรรมการคณะหนึ่งเพื่อดูแลและขับเคลื่อนนโยบายดังกล่าว

ทั้งนี้ การกำหนดแนวทางการพัฒนาพนักงานส่วนตำบล เพื่อให้งานเป็นไปอย่างมีประสิทธิภาพ และประสิทธิผล เกิดผลดีต่อประชาชนและท้องถิ่นต่อไปรายละเอียดปรากฏในภาคผนวก

### ๑๓. ประกาศคุณธรรมและจริยธรรมของพนักงานส่วนตำบลและลูกจ้าง

#### ๑๓.๑ จรรยาบรรณพนักงานส่วนตำบลและลูกจ้าง

จรรยาบรรณพนักงานส่วนตำบลเป็นเครื่องมืออันสำคัญยิ่งที่จะช่วยให้พนักงานส่วนตำบลซึ่งมีหน้าที่รับผิดชอบในการพัฒนาประเทศและให้บริการแก่ประชาชนให้มีหลักการและแนวทางประพฤติปฏิบัติตนที่ถูกต้องเหมาะสมจะนำมาซึ่งประสิทธิภาพและประสิทธิผลในการปฏิบัติงานรวมทั้งความเลื่อมใสศรัทธาและเชื่อถือจากประชาชนทั่วไป

นอกจากนี้ เป็นที่ยอมรับกันโดยทั่วไปว่า การดำรงตนอยู่ในกรอบแห่งจรรยาบรรณของข้าราชการจะนำมาซึ่งความพอใจและความผาสุกของประชาชนผู้รับบริการ ความสงบเรียบร้อยของสังคม ความเจริญรุ่งเรืองของประเทศชาติ และความเจริญของตัวข้าราชการ

องค์การบริหารส่วนตำบลในเขต ได้กำหนดจรรยาบรรณพนักงานส่วนตำบลและลูกจ้างขึ้น เพื่อเป็นหลักการและแนวทางปฏิบัติของข้าราชการพนักงานส่วนตำบล ดังนี้

##### ๑. จรรยาบรรณต่อตนเอง มีข้อกำหนด คือ

๑.๑ พนักงานส่วนตำบล พึงเป็นผู้มีศีลธรรมอันดีและประพฤติตนให้เหมาะสมกับการเป็นข้าราชการ

๑.๒ พนักงานส่วนตำบลพึงใช้วิชาชีพในการปฏิบัติหน้าที่ราชการด้วยความซื่อสัตย์ และไม่

แสวงหาประโยชน์โดยมิชอบ

๑.๓ พนักงานส่วนตำบลพึงมีทัศนคติที่ดีและพัฒนาตนเองให้มีคุณธรรม จริยธรรม รวมทั้งเพิ่มพูนความสามารถและทักษะในการทำงานเพื่อให้การปฏิบัติหน้าที่ราชการมีประสิทธิภาพยิ่งขึ้น

##### ๒. จรรยาบรรณต่อเพื่อนร่วมงาน มีข้อกำหนด คือ

๒.๑ พนักงานส่วนตำบลพึงปฏิบัติหน้าที่ราชการด้วยความสุจริต เสมอภาคและปราศจากอคติ

๒.๒ พนักงานส่วนตำบลพึงปฏิบัติหน้าที่อย่างเต็มกำลังความสามารถ รอบคอบ รวดเร็ว

ขยันหมั่นเพียร ถูกต้องสมเหตุสมผล โดยคำนึงถึงประโยชน์ของทางราชการและประชาชนเป็นสำคัญ

๒.๓ พนักงานส่วนตำบลพึงปฏิบัติตนเป็นผู้ตรงต่อเวลาและใช้เวลาราชการให้เป็นประโยชน์ต่อทางราชการอย่างเต็มที่

๒.๔ พนักงานส่วนตำบลพึงดูแลรักษาและใช้ทรัพย์สินของทางราชการอย่างประหยัด คุ่มค่า โดยระมัดระวังมิให้เสียหายหรือสิ้นเปลืองเสียงวิญญูชนจะพึงปฏิบัติต่อทรัพย์สินของตนเอง

##### ๓. จรรยาบรรณต่อผู้บังคับบัญชา และผู้ร่วมงานมีข้อกำหนด คือ

๓.๑ พนักงานส่วนตำบลพึงมีความรับผิดชอบในการปฏิบัติงานให้ความร่วมมือช่วยเหลือกลุ่มงานของตนทั้งในด้านการให้ความคิดเห็น การช่วยทำงาน และการแก้ปัญหาาร่วมกัน รวมทั้งการเสนอแนะในสิ่งที่เห็นว่าจะมีประโยชน์ต่อการพัฒนาในความรับผิดชอบด้วย

๓.๒ พนักงานส่วนตำบลซึ่งเป็นผู้บังคับบัญชาพึงดูแลเอาใจใส่ผู้ใต้บังคับบัญชา ทั้งในด้านการปฏิบัติงาน ขวัญกำลังใจ สวัสดิการ และยอมรับฟังความคิดเห็นของผู้ใต้บังคับบัญชาด้วยหลักการและเหตุผลที่ถูกต้องตามทำนองคลองธรรม

๓.๓ พนักงานส่วนตำบลพึงช่วยเหลือเกื้อกูลกันในทางที่ชอบรวมทั้งส่งเสริมสนับสนุนให้เกิดความสามัคคี ร่วมแรงร่วมใจในบรรดาผู้ร่วมงานในการปฏิบัติหน้าที่ เพื่อประโยชน์ส่วนรวม

๓.๔ พนักงานส่วนตำบลพึงปฏิบัติต่อผู้ร่วมงานตลอดจนผู้เกี่ยวข้องด้วยความสุภาพ มีน้ำใจ และมนุษยสัมพันธ์อันดี

๓.๕ พนักงานส่วนตำบล พึงละเว้นจากการนำผลงานของผู้อื่นมาเป็นของตน

#### ๔. จรรยาบรรณต่อประชาชนและสังคม มีข้อกำหนดคือ

๔.๑ พนักงานส่วนตำบลพึงให้บริการแก่ประชาชนอย่างเต็มกำลังความสามารถด้วยความเป็นธรรม เอื้อเฟื้อ มีน้ำใจ และใช้วาจาที่สุภาพ อ่อนโยน เมื่อพนักงานมีเรื่องใดไม่สามารถปฏิบัติได้หรือไม่อยู่ในอำนาจหน้าที่ของตนที่จะต้องปฏิบัติ ควรชี้แจงเหตุผลหรือแนะนำให้ติดต่อหน่วยงานหรือบุคคลซึ่งตนทราบว่า มีอำนาจหน้าที่เกี่ยวข้องกับเรื่องนั้น ๆ ต่อไป

๔.๒ พนักงานส่วนตำบล พึงประพฤติตนให้เป็นที่เชื่อถือของบุคคลทั่วไป

๔.๓ พนักงานส่วนตำบลพึงละเว้นการรับทรัพย์สินหรือประโยชน์อื่นใด ซึ่งมีมูลค่าเกินปกติวิสัยที่วิญญูชนจะกำหนดโดยเสน่หาจากผู้มาติดต่อราชการหรือผู้ซึ่งอาจได้รับประโยชน์จากการปฏิบัติหน้าที่ราชการนั้น หากรับไว้แล้วและทราบภายหลังว่าทรัพย์สินหรือประโยชน์อื่นใดที่รับไว้มีมูลค่าเกินกว่าปกติวิสัยก็ให้รายงานผู้บังคับบัญชาทราบโดยเร็วเพื่อดำเนินการสมควรแก่กรณี

#### ๑๓.๒ คุณธรรม จริยธรรม ของพนักงานส่วนตำบล

พนักงานส่วนตำบล พึงมีจริยธรรมในการปฏิบัติงาน หมายถึง ระบบพฤติกรรมที่พึงปรารถนาของผู้ปฏิบัติงาน จำแนกได้ ๓ ประการ คือ

๑. จริยธรรมของพลเมืองดี คือ พฤติกรรมการรับผิดชอบต่อตนเอง ยึดมั่นใน หลักศาสนาและวัฒนธรรม

๒. จริยธรรมที่เอื้อต่อการพัฒนาประเทศ หมายถึง พฤติกรรมปรับตนให้สามารถทำงานแปลกใหม่ พัฒนาตนเองให้ก้าวหน้าและสมบูรณ์ทั้งด้านร่างกาย สังคม และจิตใจ พฤติกรรมการพัฒนากลุ่มและสังคม และรู้จักอนุรักษ์ทรัพยากรธรรมชาติ

๓. จริยธรรมในตำแหน่งหน้าที่ เป็นพฤติกรรมทำงานเพื่องาน และส่วนร่วมเป็นสำคัญ รักษาระเบียบวินัยของราชการ มีจรรยาบรรณในวิชาชีพของตน สามารถปรับตนให้อยู่ในระบบงานแบบราชการได้อย่างมีประสิทธิภาพสูง

พนักงานส่วนตำบลและลูกจ้างพึงยึดหลักธรรมของพระพุทธศาสนาเป็นแนวทางในการปฏิบัติงานดังนี้

๑. สัมปยุตธรรม ๗ แปลว่า ธรรมของคนดี คือ คนที่แท้ซึ่งจะทำให้เป็นคนดีสมบูรณ์ มี ๗ ประการ

๒. นาถกรณธรรม ๑๐ ที่สอนให้พึงตนเองได้ กล่าวคือ ทำให้ตนเป็นที่พึงแห่งตนได้ พร้อมทั้งจะรับผิดชอบตนเอง ไม่ทำตัวเป็นปัญหาหรือภาระถ่วงหมู่คณะ หรือหมู่ญาติด้วยการประพฤติธรรมสำหรับการสร้างที่พึงแก่ตนเองมี ๑๐ ประการ

๓. อปริหานิยธรรม ที่นำไปสู่ความเจริญรุ่งเรือง มี ๗ ประการ

๔. ทศพิธราชธรรม คือ ธรรมของพระราชา ๑๐ ประการ

๕. จักรวรรดิวัตรวัตร ๕ คือ ธรรมนิยมหรือหน้าที่ประจำของจักรพรรดิ ๕ ประการ

#### ๑๓.๓ จริยธรรมตามพระบรมราโชวาทพระบาทสมเด็จพระบรมชนกาธิเบศร มหาภูมิพลอดุลยเดชมหาราช บรมนาถบพิตร

พระบาทสมเด็จพระบรมชนกาธิเบศร มหาภูมิพลอดุลยเดชมหาราช บรมนาถบพิตร ทรงประพฤติปฏิบัติในหลักธรรมของพระพุทธศาสนา และพระองค์ยังมีพระมหากรุณาธิคุณ พระราชทานพระบรมราโชวาทอันประกอบด้วยหลักธรรมอย่างแนบเนียน ในโอกาสต่าง ๆ เพื่อให้ประชาชนและผู้ที่เกี่ยวข้องได้ยึดถือปฏิบัติในอันที่จะก่อให้เกิดการพัฒนาสังคมและประเทศชาติให้บังเกิดความสงบสุขและมีความร่วมมือกัน ตลอดจนพัฒนาให้มีความเจริญก้าวหน้า

ดังนั้น พระบรมราโชวาทจึงเป็นแนวทางความประพฤติที่มีเหตุผล ซึ่งถือว่าเป็นจริยธรรมที่พนักงานส่วนตำบลยึดถือปฏิบัติได้ เช่น คุณธรรมที่พนักงานส่วนตำบลจะศึกษาและน้อมนำมาปฏิบัติมีอยู่ ๔ ประการ

ประการแรก คือ การรักษาความสัตย์ ความจริงในต่อตนเอง ที่จะประพฤติปฏิบัติแต่สิ่งที่เป็นประโยชน์และเป็นธรรม

ประการที่สอง คือ การรู้จักข่มใจตนเอง ฝึกใจให้ประพฤติปฏิบัติอยู่ในความสัตย์ความดีนั้น

ประการที่สาม คือ การอดทน อดกลั้น และอดออม ที่จะไม่ประพฤติล่วงความสัตย์ ความดีนั้น

ประการที่สี่ การรู้จักละความชั่ว ความทุจริต และรู้จักสละประโยชน์ส่วนน้อยของตน เพื่อประโยชน์ส่วนใหญ่ของบ้านเมือง

#### ๑๓.๔ การสร้างระบบบริหารกิจการบ้านเมืองและสังคมที่ดี (GOOD GOVERNANCE)

รัฐธรรมนูญแห่งราชอาณาจักรไทย พุทธศักราช ๒๕๖๐ มีสาระสำคัญที่จะสร้างระบบการบริหารกิจการบ้านเมืองและสังคมที่ดี (GOOD GOVERNANCE) สำหรับสังคมไทย โดยเน้นการเปิดโอกาสให้ประชาชนเข้ามามีส่วนร่วมในการตัดสินใจของภาครัฐมากขึ้น การประกันและคุ้มครองสิทธิขั้นพื้นฐานของประชาชนภาครัฐมีการบริหารการปกครองที่โปร่งใส สามารถถูกตรวจสอบโดยประชาชนมากขึ้น

หลักในการบริหารกิจการบ้านเมืองและสังคมที่ดีในการบริหารงานตามระเบียบสำนักนายกรัฐมนตรีว่าด้วยการสร้างระบบบริหารกิจการบ้านเมืองที่ดี พ.ศ. ๒๕๔๒ มีหลักการพื้นฐาน ๖ ประการ ได้แก่

๑. หลักนิติธรรม หมายถึง การตรากฎหมายที่ถูกต้องเป็นธรรมการบังคับการให้เป็นไปตามกฎหมาย การกำหนดกติกา และการปฏิบัติตามกฎ กติกา ที่ตกลงไว้อย่างเคร่งครัด โดยคำนึงถึงสิทธิ เสรีภาพ ความยุติธรรมของสมาชิก

๒. หลักคุณธรรม หมายถึง การยึดมั่นในความถูกต้อง ดีงาม การส่งเสริมสนับสนุน ประชาชนพัฒนาตนเองไปพร้อมกัน เพื่อให้คนไทยมีความซื่อสัตย์ จริงใจ ขยัน อดทน มีระเบียบ วินัย ประกอบอาชีพสุจริตเป็นนิสัยประจำชาติ

๓. หลักความโปร่งใส หมายถึง การสร้างความไว้วางใจซึ่งกันและกันของคนในชาติโดยปรับปรุงกลไกการทำงานขององค์กรทุกวงการให้มีความโปร่งใส

๔. หลักการมีส่วนร่วม หมายถึง การเปิดโอกาสให้ประชาชนมีส่วนร่วมรับรู้และเสนอความคิดเห็นในการตัดสินใจปัญหาสำคัญของประเทศ ไม่ว่าจะด้วยการแจ้งความเห็นโต้สวนสวนสาธารณะ การประชาพิจารณ์การแสดงประชามติอื่น ๆ ๙

๕. หลักความรับผิดชอบ หมายถึง การตระหนักในสิทธิหน้าที่ ความสำนึกในความรับผิดชอบต่อสังคม การใส่ใจปัญหาสาธารณะของบ้านเมือง และการกระตือรือร้นในการแก้ปัญหาตลอดจนเคารพในความคิดเห็นที่แตกต่าง และความกล้าที่จะยอมรับผลดี และผลเสียจากการกระทำของตน

หลักความคุ้มค่า หมายถึง การบริหารจัดการและใช้ทรัพยากรที่มีจำกัด เพื่อให้เกิดประโยชน์สูงสุดต่อส่วนรวม โดยธรรมาภิบาลให้คนไทยมีความประหยัด ใช้ของอย่างคุ้มค่า สร้างสรรค์สินค้าและบริการที่มีคุณภาพ สามารถแข่งขันได้ในเวทีโลก และรักษาทรัพยากรธรรมชาติให้สมบูรณ์ยั่งยืน

นอกเหนือจากประกาศคุณธรรมจริยธรรมแล้ว องค์กรบริหารส่วนตำบลในเตา ยังกำหนดค่านิยมร่วมสำหรับองค์กรและพนักงานสังกัดองค์การบริหารส่วนตำบลในเตา ควรพึงยึดถือเป็นแนวทางปฏิบัติควบคู่ไปกับระเบียบและกฎบังคับข้ออื่นๆ อย่างทั่วถึงและมีประสิทธิภาพ การปฏิบัติตามประมวลจริยธรรมเป็นไปในแนวทางเดียวกัน อันก่อให้เกิดบรรทัดฐานและมาตรฐานเดียวกัน และบรรลุวัตถุประสงค์ที่กำหนดไว้ โดยองค์การบริหารส่วนตำบลในเตา ได้กำหนดแนวนโยบายการกำกับดูแลเพื่อที่ให้กับบุคลากรในสังกัดปฏิบัติ ตามประมวลจริยธรรม ดังนี้

**นโยบายการกำกับดูแลองค์การที่ดีและแนวทางในการปฏิบัติตามประมวลจริยธรรม  
ขององค์การบริหารส่วนตำบลในเคา**

๑. การยึดมั่นในระบอบประชาธิปไตยอันมีพระมหากษัตริย์เป็นประมุข มีแนวทางดังนี้

๑.๑ ไม่แสดงการต่อต้านการปกครองระบอบประชาธิปไตยอันมีพระมหากษัตริย์เป็นประมุข หรือสนับสนุนให้นำการปกครองระบอบอื่นที่ไม่มีพระมหากษัตริย์ทรงเป็นประมุขมาใช้ในประเทศไทย

๑.๒ จงรักภักดีต่อพระมหากษัตริย์ และไม่ละเมิดองค์พระมหากษัตริย์ พระราชินี และพระรัชทายาทไม่ว่าทางกาย หรือทางวาจา

๒.การยึดมั่นในคุณธรรมและจริยธรรม มีแนวทางดังนี้

๒.๑ ปฏิบัติตามประมวลจริยธรรมอย่างตรงไปตรงมาและไม่กระทำการเลียงประมวลจริยธรรมนี้ในกรณีที่มีข้อสงสัยหรือมีผู้ทักท้วงว่าการกระทำดังกล่าวของพนักงานส่วนตำบลอาจขัดประมวลจริยธรรม พนักงานส่วนตำบลต้องหยุดการกระทำดังกล่าว

๒.๒ ไม่ละเมิดหลักสำคัญทางศีลธรรม ศาสนา และประเพณีในกรณีที่มีข้อขัดแย้งระหว่างประมวลจริยธรรมนี้กับหลักสำคัญทางศีลธรรม ศาสนาหรือประเพณี

๒.๓ หัวหน้าส่วนราชการและผู้บังคับบัญชาในส่วนราชการทุกระดับชั้นต้องปกครองผู้อยู่ใต้บังคับบัญชาด้วยความเที่ยงธรรม โดยไม่เห็นแก่ความสัมพันธ์หรือบุญคุณส่วนตัว

๒.๔ หัวหน้าส่วนราชการและผู้บังคับบัญชาในส่วนราชการทุกระดับชั้นต้องสนับสนุนส่งเสริมและยกย่องผู้อยู่ใต้บังคับบัญชาที่มีความซื่อสัตย์ มีผลงานดีเด่น

๒.๕ ไม่กระทำการใดอันอาจนำความเสื่อมเสียและไม่ไว้วางใจให้เกิดแก่ส่วนราชการหรือราชการโดยรวม

๓. การมีจิตสำนึกที่ดี ซื่อสัตย์และรับผิดชอบ มีแนวทางดังนี้

๓.๑ ปฏิบัติหน้าที่ด้วยความซื่อสัตย์ สุจริต เที่ยงธรรม ไม่มุ่งหวังและแสวงหาผลประโยชน์อันมิควรได้จากการปฏิบัติงาน

๓.๒ ใช้ดุลยพินิจในการตัดสินใจด้วยความยุติธรรม ตรงตามเจตนารมณ์ของกฎหมาย

๓.๓ รับผิดชอบต่อผลการกระทำของตนเอง อธิบายสิ่งที่ตนได้ปฏิบัติอย่างมีเหตุผลและถูกต้องชอบธรรม พร้อมยินดีแก้ไขข้อผิดพลาดที่เกิดขึ้น

๓.๔ ควบคุม กำกับ ดูแล ผู้ปฏิบัติงานในความรับผิดชอบของตนไม่ให้กระทำการหรือมีพฤติกรรมในทางมิชอบ

๓.๕ ไม่นำผลงานของผู้อื่นมาเป็นของตนเอง

๓.๖ อุทิศตนให้กับการปฏิบัติงานในหน้าที่ด้วยความรอบคอบระมัดระวัง และเต็มกำลังความสามารถที่มีอยู่ ในกรณีที่ต้องไปปฏิบัติงานอื่นของรัฐด้วย จะต้องไม่ทำให้งานในหน้าที่เสียหาย

๓.๗ ละเว้นจากการกระทำที่ก่อให้เกิดความเสียหายต่อตำแหน่งหน้าที่ของตนเองหรือพนักงานส่วนตำบลคนอื่น

๓.๘ ใช้ดุลยพินิจและตัดสินใจในการปฏิบัติหน้าที่ด้วยความรู้ความสามารถเยี่ยงที่ปฏิบัติในวิชาชีพ

๓.๙ เมื่อเกิดความผิดพลาดขึ้นจากการปฏิบัติหน้าที่ต้องรีบแก้ไขให้ถูกต้องและแจ้งให้หัวหน้าส่วนราชการทราบ

๓.๑๐ ไม่ขัดขวางการตรวจสอบของหน่วยงานที่มีหน้าที่ตรวจสอบกฎหมายหรือประชาชน ต้องให้ความร่วมมือกับหน่วยงานที่มีหน้าที่ตรวจสอบตามกฎหมาย

๓.๑๑ ไม่สั่งราชการด้วยวาจาในเรื่องที่อาจก่อให้เกิดความเสียหายแก่ราชการ ในกรณีที่ตั้ง  
 ราชการด้วยวาจาในเรื่องดังกล่าวให้ผู้บังคับบัญชาบันทึกเรื่องเป็นลายลักษณ์อักษรตามคำสั่งเพื่อให้ผู้สั่งพิจารณา  
 สั่งการต่อไป

๔. การยึดถือประโยชน์ของประเทศชาติเหนือกว่าผลประโยชน์ส่วนตนและไม่มีผลประโยชน์ทับซ้อน  
 มีแนวทางดังนี้

๔.๑ ไม่นำความสัมพันธ์ส่วนตัวที่เคยมีต่อบุคคลอื่น ไม่ว่าจะป็นญาติพี่น้อง พรรคพวกเพื่อนฝูง  
 หรือผู้มีบุญคุณส่วนตัว มาประกอบการใช้ดุลยพินิจให้คุณหรือให้โทษแก่บุคคลนั้น

๔.๒ ไม่ใช่เวลาราชการ เงิน ทรัพย์สิน บุคลากร บริการ หรือสิ่งอำนวยความสะดวกของทาง  
 ราชการไปเพื่อประโยชน์ส่วนตัวของตนเองหรือผู้อื่น เว้นแต่ได้รับอนุญาตโดยชอบด้วยกฎหมาย

๔.๓ ไม่กระทำการ หรือดำรงตำแหน่ง หรือปฏิบัติการใดในฐานะส่วนตัว ซึ่งก่อให้เกิดความ  
 เคลือบแคลงหรือสงสัยว่าจะขัดกับประโยชน์ส่วนรวมที่อยู่ในความรับผิดชอบของหน้าที่

๔.๔ ในการปฏิบัติหน้าที่ที่รับผิดชอบในหน่วยงานโดยตรงหรือหน้าที่อื่นต้องยึดถือประโยชน์  
 ของทางราชการเป็นหลัก

๔.๕ ไม่เรียก รับ หรือยอมจะรับ หรือยอมให้ผู้อื่นเรียก รับ หรือยอมรับซึ่งของตอบแทนของตน  
 หรือของญาติของตนไม่ว่าก่อนหรือหลังดำรงตำแหน่งหรือไม่เกี่ยวข้องกับกรปฏิบัติหน้าที่แล้วก็ตาม

๔.๖ ไม่ใช่ตำแหน่งหรือกระทำการที่เป็นคุณหรือเป็นโทษแก่บุคคลใด เพราะมีอคติ

๔.๗ ไม่เสนอหรืออนุมัติโครงการ การดำเนินการ หรือการทำนิติกรรมหรือสัญญาซึ่งตนเอง  
 หรือบุคคลอื่นได้ประโยชน์อันมิควรได้โดยชอบด้วยกฎหมาย

๕. การยืนหยัดทำในสิ่งที่ถูกต้อง เป็นธรรมและถูกกฎหมาย มีแนวทางดังนี้

๕.๑ ปฏิบัติตามประมวลจริยธรรมอย่างตรงไปตรงมา และไม่กระทำการหลีกเลี่ยงประมวล  
 จริยธรรมนี้

๕.๒ เมื่อรู้หรือพบเห็นการฝ่าฝืนประมวลจริยธรรมนี้ พนักงานส่วนตำบลต้องมีหน้าที่รายงาน  
 การฝ่าฝืนดังกล่าวพร้อมหลักฐานพยานต่อหัวหน้าส่วนราชการ

๕.๓ ต้องรายงานการดำรงตำแหน่งที่ได้รับค่าตอบแทนและไม่ได้รับค่าตอบแทนในนิติบุคคล  
 ซึ่งมีใช้ส่วนราชการ รัฐวิสาหกิจ องค์กรมหาชน ราชการส่วนท้องถิ่น ต่อหัวหน้าส่วนราชการในกรณีที่มีการดำรง  
 ตำแหน่งนั้นๆอาจขัดแย้งกับการปฏิบัติหน้าที่

๕.๔ ในกรณีที่พนักงานส่วนตำบลเข้าร่วมประชุมและพบว่ามีการกระทำซึ่งมีลักษณะตาม  
 ข้อ ๕.๒ หรือข้อนี้พนักงานส่วนท้องถิ่นมีหน้าที่ต้องคัดค้านการกระทำดังกล่าว

๕.๕ ปฏิบัติหน้าที่ด้วยความรู้ความสามารถ และทักษะในการดำเนินงานปฏิบัติหน้าที่โดย  
 ยึดมั่นในความถูกต้องเที่ยงธรรมถูกต้องตามหลักกฎหมายระเบียบปฏิบัติ

๕.๖ ปฏิบัติหน้าที่โดยยึดมั่นในระบอบคุณธรรม เพื่อประโยชน์สุขของประชาชน รวมทั้งละเว้น  
 การแสวงหาตำแหน่ง บำเหน็จความชอบและประโยชน์อื่นใดจากบุคคลอื่นโดยมิชอบ

๕.๗ ตัดสินใจและกระทำการใดๆโดยยึดประโยชน์ส่วนรวมของประเทศชาติ ประชาชนมากกว่า  
 ประโยชน์ส่วนตน

๕.๘ ประพฤติตนเป็นแบบอย่างที่ดีของผู้ใต้บังคับบัญชายึดมั่นความถูกต้อง เที่ยงธรรม  
 ยึดถือผลประโยชน์ของชาติ

๖. การให้บริการแก่ประชาชนด้วยความรวดเร็ว มีอัธยาศัย และไม่เลือกปฏิบัติ มีแนวทางดังนี้

๖.๑ ปฏิบัติให้ลุล่วง โดยไม่หลีกเลี่ยง ละเลย หรือละเว้น การใช้อำนาจเกินกว่าที่มีอยู่ตาม  
 กฎหมาย

๖.๒ ปฏิบัติหน้าที่ หรือดำเนินการอื่น โดยคำนึงศักดิ์ศรีความเป็นมนุษย์ และสิทธิเสรีภาพของบุคคล ไม่กระทำการให้กระทบสิทธิเสรีภาพของบุคคลอื่นก่อนการหรือหน้าที่ให้บุคคลโดยไม่มีอำนาจตามกฎหมาย

๖.๓ ให้บริการและอำนวยความสะดวกแก่ประชาชนโดยมีอัธยาศัยที่ดี ปราศจากอคติ และไม่เลือกปฏิบัติต่อบุคคลผู้มาติดต่อโดยไม่เป็นธรรมในเรื่องถิ่นกำเนิด เชื้อชาติ ภาษา เพศ อายุ ความพิการ สภาพกายหรือสุขภาพ สถานะของบุคคล ฐานะทางเศรษฐกิจหรือสังคม ความเชื่อทางศาสนา การศึกษา อบรม หรือความคิดเห็นทางการเมืองอันไม่ขัดต่อรัฐธรรมนูญ เว้นแต่จะดำเนินการตามมาตรการที่รัฐกำหนด เพื่อขจัดอุปสรรคหรือส่งเสริมให้บุคคลสามารถใช้สิทธิและเสรีภาพได้ เช่นเดียวกับบุคคลอื่น หรือเป็นการเลือกปฏิบัติที่มีเหตุผล เป็นธรรม และเป็นที่ยอมรับกันทั่วไป

๖.๔ ละเว้นการให้สัมภาษณ์ การอภิปราย การแสดงปาฐกถา การบรรยาย หรือการวิพากษ์วิจารณ์อันกระทบต่อความเป็นกลางทางการเมือง เว้นแต่เป็นการแสดงความคิดเห็นทางวิชาการตามหลักวิชา

๖.๕ ไม่เอื้อประโยชน์เป็นพิเศษให้แก่ญาติพี่น้อง พรรคพวก เพื่อนฝูงหรือผู้มีบุญคุณและต้องปฏิบัติหน้าที่ด้วยความเที่ยงธรรมไม่เห็นแก่หน้าผู้ใด

๖.๖ ไม่ลอกหรือนำผลงานของผู้อื่นมาใช้เป็นของตนเองโดยมิได้ระบุแหล่งที่มา

๖.๗ ให้บริการด้วยความกระตือรือร้น เอาใจใส่และให้เกียรติผู้รับบริการ

๖.๘ สอดส่องดูแล และให้บริการแก่ผู้รับบริการด้วยความสะดวก รวดเร็ว เสมอภาค ยุติธรรม และมีอัธยาศัยไมตรี

๖.๙ ให้บริการด้วยภาษาถ้อยคำสุภาพ ชัดเจน เข้าใจง่าย หลีกเลี่ยงการใช้ศัพท์เทคนิคหรือถ้อยคำภาษากฎหมายที่ผู้รับบริการไม่เข้าใจ

๖.๑๐ ปฏิบัติงานด้วยความถูกต้อง รอบคอบ รวดเร็ว ระมัดระวังไม่ให้เกิดข้อผิดพลาดหรือกระทบสิทธิของบุคคลอื่น

๖.๑๑ เปิดช่องทางการรับฟังความคิดเห็นของประชาชน ผู้มีส่วนได้เสียในสถานที่ให้บริการ และนำข้อมูลดังกล่าวมาใช้ในการแก้ไขปัญหา ปรับปรุงพัฒนาหน่วยงานและการให้บริการประชาชน

๗. การให้ข้อมูลข่าวสารแก่ประชาชนอย่างครบถ้วน ถูกต้อง และไม่บิดเบือนข้อเท็จจริง มีแนวทางดังนี้

๗.๑ ไม่ใช้ข้อมูลที่ได้มาจากการดำเนินงานไปเพื่อการอื่น อันไม่ใช้การปฏิบัติหน้าที่ โดยเฉพาะอย่างยิ่งเพื่อเอื้อประโยชน์แก่ตนเองหรือบุคคลอื่น

๗.๒ ชี้แจง แสดงเหตุผลที่แท้จริงอย่างครบถ้วนในกรณีที่กระทำการอันกระทบต่อสิทธิและเสรีภาพบุคคลอื่น ไม่อนุญาตหรือไม่อนุมัติตามคำขอของบุคคล หรือเมื่อบุคคลร้องขอตามกฎหมายเว้นแต่การอันคณะกรรมการวิธีปฏิบัติราชการทางปกครองได้กำหนดยกเว้นไว้ ทั้งนี้ จะต้องดำเนินการภายในระยะเวลาที่กำหนด

๗.๓ เปิดเผยหลักเกณฑ์ ขั้นตอน วิธีปฏิบัติงาน ให้ผู้รับบริการได้รับทราบ รวมถึงให้ข้อมูลข่าวสารแก่ผู้มาร้องขอตามกรอบของระเบียบ กฎหมาย

๗.๔ ใช้ข้อมูลข่าวสารของทางราชการในทางที่เป็นประโยชน์ถูกต้อง ด้วยความระมัดระวัง ไม่เปิดเผยข้อมูลข่าวสารที่เป็นความลับของทางราชการ

๗.๕ ปกปิดข้อมูลส่วนบุคคลอันไม่ควรเปิดเผยที่อยู่ในความรับผิดชอบของหน่วยงาน

๘. การมุ่งผลสัมฤทธิ์ของงาน รักษามาตรฐาน มีคุณภาพ โปร่งใส และตรวจสอบได้ มีแนวทางดังนี้

๘.๑ ปฏิบัติงานโดยมุ่งประสิทธิภาพและประสิทธิผลของงานให้เกิดผลดีที่สุจริตเต็มกำลังความสามารถ

๘.๒ ใช้งบประมาณ ทรัพย์สิน สิทธิและประโยชน์ที่ทางราชการจัดให้ ด้วยความประหยัด คุ่มค่า ไม่ฟุ่มเฟือย



๘.๓ ใช้ความรู้ความสามารถ ความระมัดระวังในการปฏิบัติหน้าที่ ตามคุณภาพและมาตรฐานวิชาชีพโดยเคร่งครัด

๘.๔ อุทิศตนให้กับการปฏิบัติงานในหน้าที่ด้วยความรอบคอบระมัดระวัง และเต็มกำลังความสามารถที่มีอยู่ ในกรณีที่ต้องไปปฏิบัติงานอื่นของรัฐด้วย จะต้องไม่ทำให้งานในหน้าที่เสียหาย

๘.๕ ละเว้นจากการกระทำทั้งปวงที่ก่อให้เกิดความเสียหายต่อตำแหน่งหน้าที่ของตนหรือของพนักงานส่วนตำบลอื่น ไม่ก้าวล่วงหรือแทรกแซงการปฏิบัติหน้าที่ของพนักงานส่วนตำบลอื่นโดยมิชอบ

๘.๖ ใช้ดุลพินิจและตัดสินใจในการปฏิบัติหน้าที่ด้วยความรู้ ความสามารถ ที่ปฏิบัติในวิชาชีพตรงไปตรงมาปราศจากอคติส่วนตัว ตามข้อมูลพยานหลักฐานและความเหมาะสมของแต่ละกรณี

๘.๗ เมื่อเกิดความผิดพลาดขึ้นจากการปฏิบัติหน้าที่ ต้องรีบแก้ไขให้ถูกต้อง และแจ้งให้หัวหน้าส่วนราชการทราบโดยพลัน

๘.๘ ไม่ขัดขวางการตรวจสอบของหน่วยงานที่มีหน้าที่ตรวจสอบตามกฎหมายหรือประชาชนต้องให้ความร่วมมือกับหน่วยงานที่มีหน้าที่ตรวจสอบตามกฎหมายหรือประชาชนในการตรวจสอบโดยใช้ข้อมูลที่เป็นจริงและครบถ้วน เมื่อได้รับคำร้องขอในการตรวจสอบ

๘.๙ ไม่สั่งราชการด้วยวาจาในเรื่องที่อาจก่อให้เกิดความเสียหายแก่ราชการ ในกรณีที่สั่งราชการด้วยวาจาในเรื่องดังกล่าว ให้ผู้ใต้บังคับบัญชาบันทึกเรื่องลายลักษณ์อักษรตามคำสั่งเพื่อให้ผู้สั่งพิจารณาสั่งการต่อไป

๘.๑๐ ปฏิบัติงานด้วยความเอาใจใส่ มานะพยายาม มุ่งมั่นและปฏิบัติหน้าที่เสร็จสมบูรณ์ภายในเวลาที่กำหนดงานในความรับผิดชอบให้บรรลุผลสำเร็จตามเป้าหมายภายในเวลาได้ผลลัพธ์ตามเป้าหมาย คำนึงด้วยวิธีการที่ถูกต้องที่กำหนด โดยวิธีการ กระบวนการ ถูกต้องชอบธรรม เกิดประโยชน์สูงสุดต่อประเทศชาติประชาชน

๘.๑๑ ปฏิบัติงานอย่างมืออาชีพ โดยใช้ทักษะ ความรู้ ความสามารถ และหน่วยงาน โดยใช้ทรัพยากรอย่างประหยัดและอย่างเต็มที่ด้วยความถูกต้อง รอบคอบ ระมัดระวัง เพื่อรักษาผลประโยชน์ส่วนรวมอย่างเต็มความสามารถ

๘.๑๒ พัฒนาตนเองให้เป็นผู้มีความรอบรู้ และมีความรู้ ความสามารถทักษะ ในการปฏิบัติงานในหน้าที่

๘.๑๓ พัฒนาระบบการทำงานให้ได้ผลงานที่ดี มีคุณภาพประสิทธิภาพ ประสิทธิภาพ และเป็นแบบอย่างได้

๘.๑๔ จัดระบบการจัดเก็บเอกสาร ข้อมูล รวมทั้งสถานที่ให้เป็นระบบระเบียบ เอื้ออำนวยต่อการทำงานให้สำเร็จตามเป้าหมาย

๘.๑๕ ดูแลรักษาและใช้ทรัพย์สินของทางราชการอย่างประหยัด คำนึงค่าเหมาะสม ด้วยความระมัดระวัง มิให้เสียหายหรือสิ้นเปลืองเสมือนเป็นทรัพย์สินของตนเอง

๙. การยึดมั่นในหลักจรรยาวิชาชีพขององค์กร มีแนวทางดังนี้

๙.๑ จงรักภักดีต่อชาติ ศาสนา พระมหากษัตริย์

๙.๒ เป็นแบบอย่างที่ดีในการรักษาไว้และปฏิบัติตามรัฐธรรมนูญแห่งราชอาณาจักรไทยทุกประการไม่ละเมิดรัฐธรรมนูญ กฎหมาย กฎ ข้อบังคับหรือมติคณะรัฐมนตรีที่ชอบด้วยกฎหมายในกรณีมีข้อสงสัยหรือมีข้อทักท้วงว่าการกระทำไม่ชอบด้วยรัฐธรรมนูญ กฎหมาย กฎข้อบังคับหรือมติคณะรัฐมนตรีที่ชอบด้วยกฎหมายพนักงานส่วนตำบลต้องแจ้งให้หัวหน้าส่วนราชการและคณะกรรมการจริยธรรมพิจารณา และจะดำเนินการต่อได้ต่อเมื่อได้ข้อยุติจากหน่วยงานที่มีอำนาจหน้าที่แล้ว

๙.๓ เป็นแบบอย่างที่ดีในการเป็นพลเมืองดี เคารพและปฏิบัติตามกฎหมายอย่างเคร่งครัด

๙.๔ ไม่ประพฤติตนอันอาจก่อให้เกิดความเสียหายต่อเกียรติภูมิของตำแหน่งหน้าที่ รักศักดิ์ศรีของตนเอง โดยประพฤติตนให้เหมาะสมกับการเป็นพนักงานส่วนตำบลที่ดี อยู่ในระเบียบวินัย กฎหมาย และเป็นผู้มีคุณธรรมที่ดี

๙.๕ ปฏิบัติหน้าที่อย่างเต็มกำลังความสามารถ ด้วยความเสียสละ ทุ่เมเทศิปัญญา ความรู้ ความสามารถ ให้บรรลุผลสำเร็จและมีประสิทธิภาพตามภาระหน้าที่ที่ได้รับมอบหมาย เพื่อให้เกิดประโยชน์สูงสุดแก่ ประเทศชาติและประชาชน

๙.๖ มุ่งแก้ปัญหาความเดือดร้อนของประชาชนด้วยความเป็นธรรม รวดเร็ว และมุ่งเสริมสร้างความเข้าใจอันดีระหว่างหน่วยงานและประชาชน

๙.๗ ปฏิบัติหน้าที่ด้วยความสุภาพ เรียบร้อย มีอัธยาศัย

๙.๘ รักษาความลับที่ได้จากการปฏิบัติหน้าที่ การเปิดเผยข้อมูลที่เป็นความลับโดย พนักงานส่วนตำบล/พนักงานจะกระทำต่อเมื่อมีอำนาจหน้าที่และได้รับอนุญาตจากผู้บังคับบัญชาหรือเป็นไปตาม กฎหมายกำหนดเท่านั้น

๙.๑๐ รักษาและเสริมสร้างความสามัคคีระหว่างผู้ร่วมงานพร้อมกับให้ความช่วยเหลือ เกื้อกูลซึ่งกันและกันในทางที่ชอบ

- เคารพต่อความเชื่อ และค่านิยมของบุคคลหรือเพื่อนร่วมงาน
- ยอมรับความคิดเห็นที่แตกต่าง และบริหารจัดการความขัดแย้งอย่างมีเหตุผล
- ไม่ผูกขาดการปฏิบัติงานหรือเกี่ยงงาน อันอาจทำให้เกิดการแตกความสามัคคีในหน่วยงาน
- ประสานงานกับทุกฝ่ายที่เกี่ยวข้องด้วยการรักษาสัมพันธภาพในการปฏิบัติงาน

๙.๑๑ ไม่ใช่สถานะหรือตำแหน่งไปแสวงหาประโยชน์ที่มิควรได้สำหรับตนเองหรือผู้อื่น ไม่ ว่าจะจะเป็นประโยชน์ในทางทรัพย์สินหรือไม่ก็ตาม ตลอดจนไม่รับของขวัญหรือประโยชน์อื่นใดจากผู้ร้องเรียน หรือ บุคคลที่เกี่ยวข้องเพื่อประโยชน์ต่างๆอันอาจเกิดจากการปฏิบัติหน้าที่ของตน เว้นแต่เป็นการให้โดยธรรมจรรยาหรือ การให้ตามประเพณี

๙.๑๒ ประพฤติตนให้สามารถทำงานร่วมกับผู้อื่นด้วยความสุภาพ มีน้ำใจ มีมนุษยสัมพันธ์ อันดี ต้องไม่ปิดบังข้อมูลที่จำเป็นในการปฏิบัติงานของเพื่อนร่วมงาน และไม่นำผลงานของผู้อื่นมาแอบอ้างเป็น ผลงานของตน

๑๐. การสร้างจิตสำนึกให้ประชาชนในท้องถิ่นประพฤติตนเป็นพลเมืองที่ดีร่วมกันพัฒนาชุมชนให้ น่ายุ่คู้คุณธรรมและดูแลสุขภาพสิ่งแวดล้อมให้สอดคล้องรัฐธรรมนูญฉบับปัจจุบัน มีแนวทางดังนี้

๑๐.๑ ปลุกฝังจิตใจให้ประชาชนมีความรับผิดชอบต่อตนเองและสังคม สร้างคุณธรรม จริยธรรม รู้จักเสียสละ ร่วมแรงร่วมใจ มีความร่วมมือในการทำประโยชน์เพื่อส่วนรวมช่วยลดปัญหาที่เกิดขึ้นใน สังคม ช่วยกันพัฒนาคุณภาพชีวิต เพื่อเป็นหลักการในการดำเนินชีวิต ช่วยแก้ปัญหาและสร้างสรรค์ให้เกิดประโยชน์ สุขแก่สังคม

๑๐.๒ สร้างจิตสาธารณะเพื่อประโยชน์ต่อตนเองและสังคม

- สร้างวินัยในตนเอง ตระหนักถึงการมีส่วนร่วมในระบบประชาธิปไตย รู้ถึงขอบเขต ของสิทธิ เสรีภาพ หน้าที่ความรับผิดชอบ ต่อตนเองและสังคม

- ให้ความสำคัญต่อสิ่งแวดล้อม ตระหนักเสมอว่าตนเองคือส่วนหนึ่งของสังคม ต้องมีความรับผิดชอบในการรักษาสิ่งแวดล้อมซึ่งเป็นเรื่องของส่วนรวมทั้งต่อประเทศชาติ และโลกใบนี้

- ตระหนักถึงปัญหาและผลกระทบที่เกิดขึ้นกับสังคม ให้ถือว่าเป็นปัญหาของตนเอง เช่น การหลีกเลี่ยงไม่ได้ ต้องช่วยกันแก้ไข

- ยึดหลักธรรมในการดำเนินชีวิต เพราะหลักธรรมหรือคำสั่งสอนในทุกศาสนาที่นับถือ สอนให้คนทำความดี

๑๐.๓ การดำรงชีวิตตามหลักปรัชญาเศรษฐกิจพอเพียง ดำเนินชีวิตบนทางสายกลาง โดยยึดหลักความพอประมาณ ความมีภูมิคุ้มกันที่ดี ภายใต้เงื่อนไขความรู้และคุณธรรม

- ยึดหลักความพอประมาณ โดยดำรงชีวิตเหมาะสมกับฐานะของตนเองและสังคม พัฒนาตนเองให้มีความอดุสาหะ ขยันหมั่นเพียร ประหยัด และดีขึ้นเป็นลำดับ

- ยึดหลักความมีเหตุผล โดยถือปฏิบัติตนและปฏิบัติงานอย่างมีระบบ มีเหตุผลถูกต้อง โปร่งใส เป็นธรรม ก่อนตัดสินใจดำเนินการใดๆ ต้องคำนึงถึงผลที่คาดว่าจะเกิดขึ้นต่อส่วนรวมและต่อตนเอง

- ยึดหลักการมีภูมิคุ้มกันที่ดี ด้วยการดำเนินชีวิตและปฏิบัติงาน โดยมีเป้าหมายมีการวางแผนและดำเนินการไปสู่เป้าหมายด้วยความรอบคอบ ประหยัด อดทน อดออม บนพื้นฐานความรู้และคุณธรรมเพื่อให้บรรลุเป้าหมาย

- ประพฤติตนเป็นแบบอย่างที่ดีในการน้อมนำปรัชญาของเศรษฐกิจพอเพียงสู่การปฏิบัติ

๑๐.๔ ไม่ละเมิดรัฐธรรมนูญ กฎหมาย กฎ ข้อบังคับหรือมติคณะรัฐมนตรีที่ขัดด้วยกฎหมาย

๑๑. แสดงหรือมีเจตนารมณ์ร่วมกันในการป้องกันและต่อต้านการทุจริตคอร์รัปชัน

๑๑.๑ บุคลากรขององค์การบริหารส่วนตำบลในเตา จะไม่เข้าไปเกี่ยวข้องกับเรื่องทุจริตคอร์รัปชัน ไม่ว่าโดยทางตรงหรือทางอ้อม

๑๑.๒ บุคลากรขององค์การบริหารส่วนตำบลในเตา ไม่พึงละเลยหรือเพิกเฉย เมื่อพบเห็นการกระทำที่เข้าข่ายการทุจริตคอร์รัปชันที่เกี่ยวข้องกับองค์การบริหารส่วนตำบลในเตา โดยต้องแจ้งให้ผู้บังคับบัญชาหรือบุคคลที่รับผิดชอบทราบ และให้ความร่วมมือในการตรวจสอบข้อเท็จจริงต่างๆ หากมีข้อสงสัยหรือข้อซักถามให้ปรึกษากับผู้บังคับบัญชา หรือบุคคลที่กำหนดให้ทำหน้าที่รับผิดชอบเกี่ยวกับการติดตามการปฏิบัติตามประมวลจริยธรรมของบุคลากรแต่ละประเภทตามที่กำหนดไว้

๑๑.๓ บุคลากรขององค์การบริหารส่วนตำบลในเตา จะตระหนักถึงความสำคัญในการเผยแพร่ ให้ความรู้ และทำความเข้าใจกับบุคคลอื่นที่ต้องปฏิบัติหน้าที่ที่เกี่ยวข้องกับองค์การบริหารส่วนตำบลในเตา หรืออาจเกิดผลกระทบต่อองค์การบริหารส่วนตำบลในเตา ในเรื่องที่ต้องปฏิบัติมิให้เกิดการทุจริตคอร์รัปชัน

๑๑.๔ บุคลากรขององค์การบริหารส่วนตำบลในเตา จะมุ่งมั่นที่จะสร้างและรักษาวัฒนธรรมองค์กรที่ยึดมั่นว่าการทุจริตคอร์รัปชัน และการให้หรือรับสินบนเป็นการกระทำที่ยอมรับไม่ได้ ไม่ว่าจะเป็นการกระทำกับบุคคลใดก็ตาม หรือการทำธุรกรรมกับภาครัฐหรือภาคเอกชน

(รายละเอียดประกาศคุณธรรมและจริยธรรมของพนักงานส่วนตำบลและลูกจ้าง ปรากฏในภาคผนวก )

\*\*\*\*\*